

ព្រះរាជាណាចក្រកម្ពុជា
ជាតិ សាសនា ព្រះមហាក្សត្រ

ផែនការប្រើប្រាស់ដីធ្លី ឃុំថ្មស

ឆ្នាំ ២០០៩-២០២២

ស្រុក បុទុបសាគរ ខេត្ត កោះកុង



រៀបចំដោយ: គណៈកម្មាធិការផែនការ និងថវិកា/ក្រុមប្រឹក្សាឃុំ/សង្កាត់

គាំទ្រដោយ: ក្រុមសម្របសម្រួលស្រុក និងសម្របសម្រួលផែនការប្រើប្រាស់ដីធ្លីថ្នាក់ស្រុក

ខែ ធ្នូ ឆ្នាំ ២០០៩

មាតិកា

អារម្ភកថា.....	1
សេចក្តីផ្តើម.....	2
ប្រវត្តិនៃឃុំថ្មស.....	3
ជំពូក ១.....	4
១.១. ស្ថានភាពទូទៅ.....	4
១.១.១. ទីតាំងដីរដ្ឋបាល.....	5
១.១.២. ប្រជាសាស្ត្រ.....	5
១.១.៣. ភាពគ្មានជីវ្គិ.....	5
១.១.៤. ស្ថានភាពសេដ្ឋកិច្ច.....	6
១.១.៥. ស្ថានភាពអប់រំ និងសិក្សាធិការ.....	7
១.១.៦. ស្ថានភាពសុខាភិបាល.....	8
១.១.៦.១. ផ្នែកសុខាភិបាល.....	8
១.១.៦.២. ការផ្គត់ផ្គង់ទឹកស្អាត.....	8
១.២. ស្ថានភាពភូមិសាស្ត្រ.....	9
១.២.១ ទីតាំងភូមិសាស្ត្រ.....	9
១.២.២. រយៈកំពស់.....	9
១.២.៣. អាកាសធាតុ :.....	10
១.២.៤. ហេដ្ឋារចនាសម្ព័ន្ធតាមនាគមន៍ និង ដឹកជញ្ជូន.....	11
១.៣. ស្ថានភាពប្រើប្រាស់ដីបច្ចុប្បន្ន.....	12
១.៣.១. ស្ថានភាពនៃការប្រើប្រាស់ដី.....	12
១.៣.២. ស្ថានភាពនៃការកាន់កាប់គ្រប់គ្រងដី.....	13
១.៣.៣. ផលិតកម្មកសិកម្ម.....	14
១.៣.៤. ធនធានធម្មជាតិ.....	17
១.៣.៤.១. ធនធានព្រៃឈើ.....	17
១.៣.៤.២. ធនធានជលផល.....	18

១.៤. ទីផ្សារ និងខ្សែសង្វាក់ផលិតផល	18
១.៤.១. ទីផ្សារ និងតំលៃកសិផល អនុផលព្រៃឈើ និងផលនេសាទ	18
១.៤.២. ខ្សែសង្វាក់ និងចរាចរផលិតផល.....	19
១.៤.៣. ឱកាស-ឧបស័គ្គ.....	20
ជំពូក ២ : ការវិនិយោគកសិកម្មសំរាប់អនាគត ឧបស័គ្គ និងសក្តានុពល	20
២.១. តំបន់សើម	20
២.២. ការប្រឈម/ឧបស័គ្គ	20
២.៣. កំណត់តម្រូវការនៃការអភិវឌ្ឍន៍ និងគោលដៅយុទ្ធសាស្ត្រយុទ្ធសាស្ត្រ	21
២.៤. តម្រូវការសំរាប់អនាគត	22
២.៤.១ ប្រជាសាស្ត្រ	22
២.៤.១.១. អត្រាកំណើន.....	22
២.៤.១.២. ការធ្វើចំណេញប្រជាសាស្ត្រ	23
២.៤.២. តម្រូវការសំរាប់លំនៅដ្ឋាន	24
២.៤.៣. តម្រូវការដឹកសិកម្ម.....	24
២.៤.៤. តម្រូវការដីសំរាប់កិច្ចការពារបរិស្ថាន និងធនធានធម្មជាតិ.....	26
២.៤.៥. តម្រូវការដីសំរាប់ហេដ្ឋារចនាសម្ព័ន្ធសង្គម.....	26
២.៤.៥.១. តម្រូវការដីសាលារៀន	27
២.៤.៥.២. សេវាកម្មសុខភាព និង ការផ្គត់ផ្គង់ទឹកស្អាត	28
២.៤.៥.៣. ផ្នែកវប្បធម៌ និងសាសនា.....	29
២.៤.៥.៤. ហេដ្ឋារចនាសម្ព័ន្ធតាមនាគមន៍ និងប្រព័ន្ធស្រោចស្រព.....	30
ជំពូក ៣ : ផែនការប្រើប្រាស់ដីអនាគត	31
៣.១. ស្ថានភាពដី សក្តានុពលដី និងតម្រូវការដី	31
៣.១.១. ស្ថានភាពដីទូទៅ និងសក្តានុពល	31
៣.១.២. តម្រូវការដីតាមប្រភេទ.....	32
៣.២. ការបែងចែកដីតាមតម្រូវការប្រើប្រាស់	33
៣.២.១. ការវិភាគអន្តរអំពើ.....	33

៣.២.២. ផែនទីប្រើប្រាស់ដីពេលអនាគត.....	34
៣.២.៣. ការបរិយាយការប្រើប្រាស់តាមក្បាលដី.....	35
៣.២.៣.១. ដីលំនៅដ្ឋាន (បញ្ញត្តិ គោលការណ៍ និងការប្រើប្រាស់ដី)	36
៣.២.៣.២. ដីស្រែវស្សា និងស្រែប្រាំង	36
៣.២.៣.៣. ការប្រើប្រាស់ទឹក និងប្រព័ន្ធស្រោចស្រព.....	37
៣.២.៣.៤. ការសាងសង់ស្ពានឆ្លងព្រែក និងទ្វារទឹក.....	38
៣.២.៣.៥. ការប្រើប្រាស់ផ្លូវថ្នល់	39
៣.២.៣.៦. ការសាងសង់អគារសិក្សាលើទីតាំងសាលាចាស់ និង ទីតាំងសាលាថ្មី	40
៣.២.៣.៧. ការប្រើប្រាស់ដីក្នុងកិច្ចការពារធនធានធម្មជាតិ និង បរិស្ថាន.....	41
ឧបសម្ព័ន្ធ ១ : ការពិពណ៌នាអំពីស្ថានភាពនៃការប្រើប្រាស់ដីបច្ចុប្បន្ន.....	43
ឧបសម្ព័ន្ធ ២ : ស្ថានភាពការគ្រប់គ្រង និង ការកាប់ដីបច្ចុប្បន្ន.....	50
ឧបសម្ព័ន្ធ ៣ : បញ្ហាពាក់ព័ន្ធក្នុងការប្រើប្រាស់ដី (បញ្ហា, មូលហេតុ, ដំណោះស្រាយ)	51
ឧបសម្ព័ន្ធ ៤ : ក្របខ័ណ្ឌនៃការអភិវឌ្ឍន៍ និង ជំរើសនៃការប្រើប្រាស់ដីអនាគត កំណត់តម្រូវការនៃការអភិវឌ្ឍន៍ គោលដៅ និង យុទ្ធសាស្ត្រ.....	55
ឧបសម្ព័ន្ធ ៥ : បញ្ជីគំរោង ឬ សកម្មភាព សំខាន់របស់យុទ្ធក្នុង រយៈ ១៥ ឆ្នាំ	57
ឧបសម្ព័ន្ធ ៦ : ផែនទីប្រើប្រាស់ដីបំរើក្នុងយុទ្ធ	
ឧបសម្ព័ន្ធ ៧ : ផែនទីប្រើប្រាស់ដីសាមញ្ញក្នុងយុទ្ធ	
ឧបសម្ព័ន្ធ ៨ : ផែនទីប្រើប្រាស់ដីនៃពេលអនាគតក្នុងយុទ្ធឆ្នាំ ២០០៩-២០២២	

អារម្ភកថា

របាយការណ៍ស្តីអំពីផែនការប្រើប្រាស់ដីនៅក្នុងឃុំថ្មស ស្រុកបូទុមសាគរ ខេត្តកោះកុង ត្រូវបានរៀបចំឡើងដោយ ក្រុងប្រឹក្សាឃុំថ្មស និងមានចូលរួមពីគណៈកម្មការផែនការថវិកា ប្រជាពលរដ្ឋ ដោយមានកិច្ចសហការពីក្រុមអ្នកសម្រប សម្រួលរៀបចំផែនការប្រើប្រាស់ដីស្រុកបូទុមសាគរ (D-Lup) ក្រុមសម្របសម្រួលរៀបចំផែនការប្រើប្រាស់ដីខេត្ត កោះកុង (P-Lup) និងគាំទ្របច្ចេកទេសពីក្រុមការងារសមាសភាពរៀបចំដែនដី (Land Management) របស់អង្គ នាយកដ្ឋានរៀបចំដែនដីនគរូបនីកម្ម នៃក្រសួងដែនដី នគរូបនីយកម្ម និង សំណង់ ក្រោមការជួយឧបត្ថម្ភថវិកាពីអង្គការ (DANIDA, NFID, NZAID) តាមរយៈស្ថានទូតដាលីម៉ាកប្រចាំនៅក្នុងព្រះរាជាណាចក្រកម្ពុជា ។

ការរៀបចំផែនការប្រើប្រាស់ដីនៅក្នុងឃុំថ្មសជាត្រីវិស័យតំរូវទិសដៅដល់ការអភិវឌ្ឍន៍ និងដើម្បីគាំទ្រដល់ដំណើរ ការកសាងផែនការអភិវឌ្ឍន៍ កម្មវិធីវិនិយោគឃុំ ឱ្យចំទិសដៅព្រមទាំងតំរូវការរបស់ប្រជាពលរដ្ឋ ស្របតាមគោល នយោបាយកាត់បន្ថយភាពក្រីក្រ និង គោលនយោបាយវិមជ្ឈការ និង សហវិមជ្ឈការ សំដៅពង្រឹងអភិបាល កិច្ចល្អរបស់ រាជរដ្ឋាភិបាលដើម្បីលើកស្ទួយសេដ្ឋកិច្ច និងជីវភាពរស់នៅរបស់ប្រជាពលរដ្ឋឱ្យកាន់តែប្រសើរឡើង ។

ក្នុងនាមក្រុមប្រឹក្សាឃុំអាណត្តិទី២ សូមថ្លែងអំណរគុណយ៉ាងជ្រាលជ្រៅដល់គណៈកម្មការផែនការថវិកា ជនបង្គោល ប្រជាពលរដ្ឋ និង អ្នកពាក់ព័ន្ធទាំងអស់ដែលបានចូលរួមយ៉ាងសស្រាក់ស្រសាំដោយបានលើកឡើងពីបញ្ហា មូលហេតុ ជាក់ស្តែងនានាដែលបានជួបប្រទះ និងតំរូវការអភិវឌ្ឍន៍ ជាពិសេសចំពោះក្រសួងរៀបចំដែនដី នគរូបនីយកម្ម និងសំណង់ និង អង្គការ DANIDA DFID NZAID ដែលបានផ្តល់ថវិកាជំនួយសំរាប់ដំណើរការរៀបចំផែនការប្រើប្រាស់ដីនេះចាប់ តាំងពីការចាប់ផ្តើមរហូតដល់បញ្ចប់ ។ ជាមួយគ្នានេះក៏សូមថ្លែងអំណរគុណផងដែរដល់ក្រុមការងាររបស់មន្ទីររៀបចំ ដែនដី នគរូបនីយកម្ម សំណង់ និង សុរិយោដី ខេត្តកោះកុង ដែលបានជួយសំរាប់សំរួលក្នុងការរៀបចំផែនការនេះឱ្យ ទទួលបានជោគជ័យ និងសូមថ្លែងអំណរគុណពីការចូលរួមរបស់មន្ទីរ អង្គភាពពាក់ព័ន្ធនានាជុំវិញខេត្ត ។

ក្រុមប្រឹក្សាឃុំថ្មសទាំងអស់គ្នាសង្ឃឹមថា សម្តេច ឯកឧត្តម លោកជំទាវ លោក លោកស្រី អ្នកនាងកញ្ញា ទាំង អស់ និង បានយល់ដឹងអំពីស្ថានភាព និង តំរូវការព្រមទាំងបញ្ហាប្រឈមទាំងឡាយពាក់ព័ន្ធនឹងការប្រើប្រាស់ដី ក្នុងដំណើរការអភិវឌ្ឍន៍ឃុំថ្មស ហើយនឹងបង្ហាញនូវទឹកចិត្តសម្បូរសធម៌ដ៏ថ្លៃថ្លាតាមរយៈការចូលរួមផ្តល់នូវសំភារៈ និង ថវិកាសំរាប់គាំទ្រការអនុវត្តផែនការប្រើប្រាស់ដីនេះ ដើម្បីចូលរួមចំណែកអភិវឌ្ឍន៍មូលដ្ឋានតាមយុទ្ធសាស្ត្រចតុកោណ របស់រាជរដ្ឋាភិបាលប្រកបដោយជោគជ័យ ។

ធ្វើនៅថ្មស, ថ្ងៃទី ២៥ ខែ ធ្នូ ឆ្នាំ ២០០៩



អគ្គនាយក

អគ្គនាយក

សេចក្តីផ្តើម

ឃុំថ្មសជាឃុំមួយរបស់ស្រុកបូទុមសាគរដែលមានទីតាំងស្ថិតនៅខាងត្បូងឈៀងខាងលិច ដែលមានភូមិចំនួន ០៥ និងមានផ្ទៃដីសរុប ២៤.៧៦២ ហិកតា ។ ឃុំថ្មសមានព្រំប្រទល់ ៖

- ខាងជើងជាប់ឃុំអណ្តូងទឹក
- ខាងត្បូងជាប់ឆកសមុទ្រកំពង់សោម
- ខាងកើតជាប់ឆកសមុទ្រកំពង់សោម
- ខាងលិចជាប់ឃុំតានួន និង ឃុំភ្នំមាស

ការរៀបចំផែនការប្រើប្រាស់ដីនៅក្នុងឃុំមានគោលបំណង ៖

- រៀបចំគ្រប់គ្រងប្រើប្រាស់ធនធានដី និងធនធានធម្មជាតិប្រកបដោយប្រសិទ្ធភាព និង កាត់បន្ថយទំនាស់ក្នុងការប្រើប្រាស់ដី ។
- គាំទ្រកិច្ចអភិវឌ្ឍន៍សេដ្ឋកិច្ចសង្គមប្រកបដោយនិរន្តរភាព និងសមធម៌
- រួមចំណែកកាត់បន្ថយភាពក្រីក្ររបស់ប្រជាពលរដ្ឋ
- ជួយសំរេចបាននូវផលិតភាពខ្ពស់នៃការប្រើប្រាស់ដីក្នុងមូលដ្ឋានឃុំស្របតាមស្ថានភាពដីជាក់ស្តែង និងសក្តានុពល
- ឆ្លើយតបចំពោះសេចក្តីត្រូវការរបស់អាជ្ញាធរនានា និងប្រជាពលរដ្ឋនៅក្នុងឃុំ
- ជួយការពារធនធានដីនិងធនធានធម្មជាតិផ្សេងៗទៀតមិនឱ្យបាត់បង់គុណភាពដី និងមិនឱ្យប្រើប្រាស់ខុសទិសដៅ
- រួមចំណែកក្នុងការកំណត់ និងគ្រប់គ្រងដីរដ្ឋដែលមាននៅក្នុងឃុំឱ្យបានល្អប្រសើរតាមតួនាទីជាភ្នាក់ងារតំណាងរបស់រដ្ឋ
- ស្វែងរកការគាំទ្របច្ចេកទេសពីស្ថាប័ន អង្គភាពនានា និង ពីផ្នែកឯកជនក្នុងការកសាងផែនការអភិវឌ្ឍន៍ និងកម្មវិធីវិនិយោគឃុំ ។

ការរៀបចំផែនការប្រើប្រាស់ដីនៅក្នុងឃុំថ្មសជាឧបករណ៍មួយដ៏សំខាន់ដែលជួយដល់ក្រុមប្រឹក្សាឃុំ ក៏ដូចជាអ្នកពាក់ព័ន្ធទាំងអស់ក្នុងការចូលរួមចំណែកដល់ការគ្រប់គ្រង និងប្រើប្រាស់ធនធានធម្មជាតិប្រកបដោយចីរភាព និង សមធម៌ ព្រោះដីជាតម្លាស្នូលក្នុងការអភិវឌ្ឍន៍សេដ្ឋកិច្ច និងជីវភាពប្រជាពលរដ្ឋក្នុងឃុំទាំងមូល ។ ដូច្នេះក្រោយពីការរៀបចំផែនការប្រើប្រាស់ដីនេះរួចធ្វើអោយឃុំមានទិសដៅច្បាស់លាស់ក្នុងការធ្វើការងារអភិវឌ្ឍន៍ ឬ គំរោងសកម្មភាពនានាសំរាប់អាណត្តិនិមួយៗនៅថ្ងៃខាងមុខ មិនត្រឹមតែប៉ុណ្ណោះវាជាយុទ្ធសាស្ត្រមួយសំរាប់អាណត្តិបន្តបន្ទាប់រយៈពេល ១៥ ឆ្នាំក្រោយ ដោយផ្អែកលើបញ្ហា មូលហេតុ ដំណោះស្រាយ ដែលបានលើកឡើង និងធ្វើការប្រៀបធៀបទៅនឹងលទ្ធផលជាក់ស្តែងជាមួយព័ត៌មាន និង ទិន្នន័យសម្រាប់កសាងផែនការប្រើប្រាស់ដីនៅក្នុងឃុំ ។

ប្រវត្តិខ្សែបង្គោល

តាមតំណាលពីបុរាណកាល ចាស់ៗជំនាន់មុនបាននិយាយតាមកថា កាលពីដើមឡើយនៅទីតាំងឃុំថ្មសំរោង មូលនេះ គឺជាសមុទ្រដ៏ធំល្វឹងល្វើយគ្មានកោះត្រើយអ្វីទេ ។ នាជំនាន់នោះឈ្មួញសំពៅបានមករកស៊ីចេញ ចូល ឆ្លងកាត់ តាមច្រកសមុទ្រនេះ លុះក្រោយមកសមុទ្រថ្មសំរោងមានដីដុះកាន់តែរាកឡើង និងមានដុំថ្មមួយដុំដុះចេញឡើងផុតពី ទឹកសមុទ្រកាលក្នុងគ្រានោះ ។ ដោយមានថ្មមួយដុំដែលមានទំហំប្រមាណទទឹងជាងមួយម៉ែត្រ បណ្តោយជាងពីរម៉ែត្រ ហើយអណ្តែតផុតពីទឹកនៅកណ្តាលសមុទ្របែបនេះ សត្វរំពេច និង សត្វស្លាបផ្សេងទៀតដែលហើរស្វែងរកចំណី (សាច់ត្រី) បានសំរាកស្លាប ឬ ស្នាក់នៅទាំងយប់ទាំងថ្ងៃ សត្វស្លាបទាំងនោះបានជុះអាចម៍ដាក់លើដុំថ្មនេះ លុះយូរៗ ឆ្នាំទៅអាចម៍សត្វស្លាបក៏បានប្រឡាក់លើដុំថ្មស្អាតជាប់ជាពណ៌ស នាយសំពៅ និង ឈ្មួញសំពៅក្រឡេកមើលឃើញហើយក៏ ចាត់ទុកថាជាកន្លែងសំគាល់ផងនោះ ក៏ហៅឈ្មោះថា **ថ្មស** ។ ចំណេរតមកទីតាំងឃុំថ្មសនេះមានដីដុះដែលហូរចាក់ចុះមក ពីភ្នំផង រលកសមុទ្រវាយបក់ចាក់គេផង ហើយដីនេះមានស្ថានភាពទំនាបស្មើអាចធ្វើស្រែចំការបាន និង ការធ្វើនេសាទ បានផង ឈ្មួញសំពៅបាននាំបងប្អូនមករស់នៅប្រកបរបររកស៊ីកម្ម ដាំដុះ និង នេសាទ ដោយប្រមូលផ្តុំបង្កើតទៅជាភូមិ និង ដាក់ឈ្មោះថា **ភូមិថ្មស** ។

ដោយសង្គមជាតិចេះតែវិវត្តន៍តម្រូវបង្កើតជាឃុំ ស្រុក ខេត្ត ដោយឡែក **ថ្មស** ជាឈ្មោះមួយបានកើតមុនគេក៏សំរេច ដាក់ឈ្មោះថា **ឃុំថ្មស** ប្រើប្រាស់រហូតដល់សព្វថ្ងៃនេះទៅ ។

សូមបញ្ជាក់ថាបច្ចុប្បន្នដុំថ្មនេះស្ថិតនៅចំងាយប្រមាណ ២០០ ម៉ែត្រពីមាត់សមុទ្រ នៅជុំវិញថ្មគឺជាវាលស្រែដែល កសិករធ្វើស្រែវស្សាទទួលបានរៀងរាល់ឆ្នាំ ។ ដុំថ្មនេះស្ថិតនៅជាយខាងកើតភូមិថ្មសប្រមាណ ១.៥០០ ម៉ែត្រ ពីចំណុច កណ្តាលភូមិថ្មសតែប៉ុណ្ណោះ សព្វថ្ងៃថ្មសនេះមានទំហំប្រមាណទទឹង ២.៥០ ម៉ែត្រ បណ្តោយ ៤.៥០ ម៉ែត្រ កំពស់ប្រមាណ ២.៥០ ម៉ែត្រ ដែលអណ្តែតនៅលើដី ។

ជំពូក ១

១.១. ស្ថានភាពទូទៅ

ឃុំថ្មសជាឃុំមួយក្នុងចំណោមឃុំទាំង ៤ ស្ថិតនៅស្រុកបូទុមសាគរ ខេត្តកោះកុង មានផ្ទៃដីសរុប២៤.៧៦២ ហិកតា ។ ឃុំថ្មស មានភូមិចំនួន ៥ គឺ ភូមិចំលងគោ ភូមិថ្មស ភូមិស្រែត្រាវ ភូមិស្រែថ្មី និង ភូមិចំការលើ ។ ឃុំថ្មស មានទីតាំងស្ថិតនៅប៉ែកខាងលិចឈៀងខាងត្បូង នៃស្រុកបូទុមសាគរមានចំងាយផ្លូវប្រមាណជា ៤៤ គីឡូម៉ែត្រ តាម បណ្តោយផ្លូវលំក្រាលគ្រួសក្រហមភ្ជាប់ពីផ្លូវជាតិលេខ ៤៨ ត្រង់ចំណុចអូរម្នាក់ពីជើងទៅត្បូង ។ ឃុំថ្មសមានព្រំទល់ ខាងជើងជាប់ឃុំអណ្តូងទឹក ខាងត្បូង និង ខាងកើតជាប់ឆកសមុទ្រកំពង់សោម ខាងលិចជាប់នឹងឃុំតានួន ។

ពីអតីតកាលឃុំនេះមានផ្ទៃដី ព្រៃស្រោង ២/៣ នៅប៉ែកខាងជើងឈៀងខាងលិច សំបូរទៅដោយសត្វព្រៃគ្រប់ ប្រភេទ និង ត្រី នៅប៉ែកខាងត្បូង និងខាងកើតសំបូរទៅដោយមច្ឆាជាតិសមុទ្រ ។ ពីទស្សវត្ស ឆ្នាំ ១៩៩៩ មក ធនធានធម្មជាតិទាំងនេះត្រូវបានថយចុះជាបន្តបន្ទាប់ ។

បច្ចុប្បន្នអ្នកភូមិទូទាំងឃុំថ្មសមានប្រមាណ ៣២.០៧% ស្មើនឹង ៥៨៣គ្រួសារប្រកបធ្វើស្រែជាចម្បង គ្រួសារ ធ្វើចំការរយៈពេលវែងជាចម្បង ៨,៧៥% ស្មើនឹង ១៥៩គ្រួសារ គ្រួសារមានមុខរបរដំណាំរយៈពេលខ្លី និងដំណាំបន្លែចំនួន ៥,៥៤%ស្មើនឹង៩៩គ្រួសារ និងគ្រួសារប្រកបមុខរបរសេវាកម្មចំនួន ៨,៣៧% ស្មើនឹង ១៥២ គ្រួសារ ចំពោះទិន្នន័យ ស្រូវវិស្សាជាមធ្យម ៣ តោន ក្នុង១ហិកតា ដែលថាតំបន់មានបរិមាណខ្ពស់បង្អួរ ។

ប្រជាពលរដ្ឋជាអ្នកក្រីក្រនៅឃុំថ្មសមួយចំនួនដោយសារពួកគាត់ខ្វះខាតធនធានដើម្បីធ្វើការពង្រីកសេដ្ឋកិច្ច គ្រួសារលើការដាំដុះ ។ ការដាំដំណាំនៅរដូវប្រាំងពុំមានប្រភពទឹកសំរាប់ស្រោចស្រពគ្រប់គ្រាន់ទេ ។

ការចិញ្ចឹមគោ ក្របី សំរាប់ការងារកសិកម្ម និង ជ្រូក មាន់ ទា ជាលក្ខណៈគ្រួសារជាមុខរបរបន្ទាប់បន្សំប៉ុណ្ណោះ គឺពុំអាចផ្គត់ផ្គង់ដល់កំលាំងអូសទាញក្នុងវិស័យកសិកម្ម និង ជីវភាពគ្រួសារនោះទេ ។

ផែនទីបង្ហាញទីតាំង ឃុំថ្មស ស្រុកបូទុមសាគរ ខេត្តកោះកុង

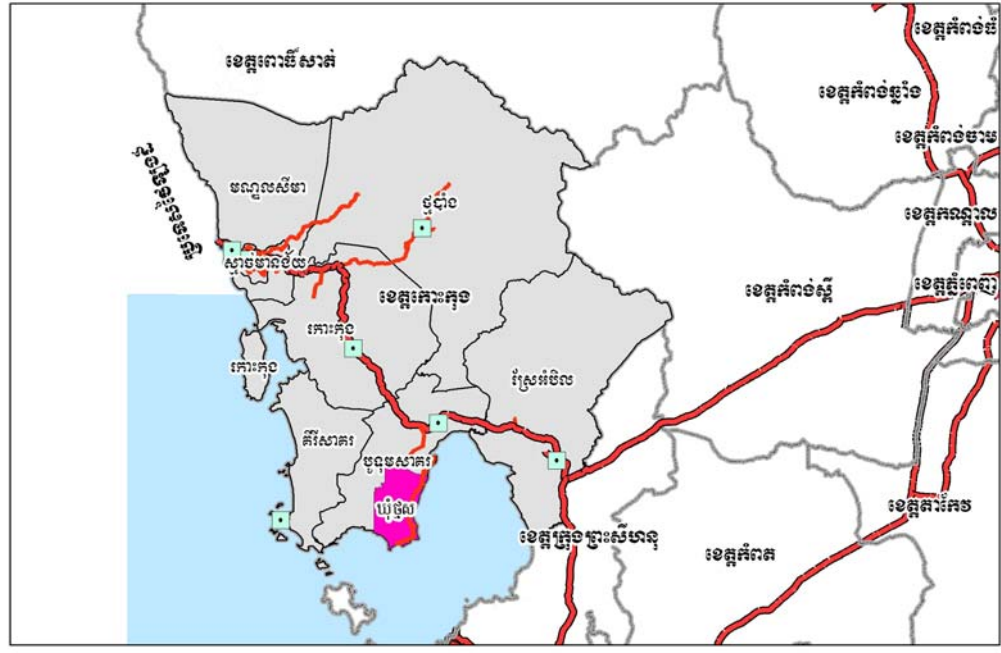

១.១.១. ទីតាំងដីរដ្ឋបាល

ខេត្ត	កោះកុង	
ស្រុក/ក្រុង	បូទុមសាគរ	
ឃុំ/សង្កាត់	ឈ្មោះ ថ្មស	លេខកូដ ៩០១០៤
ចំនួនភូមិ	៥ ភូមិ គឺ ភូមិថ្មស ភូមិចំលងគោ ភូមិស្រែត្រាវ ភូមិស្រែថ្មី និង ភូមិចំការលើ	

- ឃុំនេះមានទីតាំងពីសាលាស្រុកបូទុមសាគរចំងាយប្រហែល ៤៧ គីឡូម៉ែត្រ ដោយចូលទៅត្រង់ចំណុចផ្លូវបំបែកពីផ្លូវជាតិលេខ ៤៨ ត្រង់ចំណុចអូរម្កាក់ទៅឃុំថ្មស ដែលមានព្រំប្រទល់ខាងត្បូងជាប់ឆកសមុទ្រកំពង់សោម ខាងលិចជាប់ឃុំតានួន ខាងកើតជាប់ឆកសមុទ្រកំពង់សោម និង ខាងជើងជាប់ឃុំអណ្តូងទឹក ។

១.១.២. ប្រជាសាស្ត្រ

ឃុំថ្មសមានប្រជាជនសរុបចំនួន ១០.០៧៣ នាក់ មាន ១.៨១៨ គ្រួសារ ក្នុងនោះស្ត្រីមានចំនួន ៥.០៧៨ នាក់ ក្នុងឆ្នាំ ២០០៨ ។ ដង់ស៊ីតេប្រជាជន ១ នាក់ស្មើ០,២៤គីឡូម៉ែត្រក្រឡា ។ ឃុំថ្មសប្រជាជនស្មើរំពៃ ១០០% ជាជនជាតិ ខ្មែរ កាន់ពុទ្ធសាសនាព្រះពុទ្ធ និង មានជំនឿទៅលើការសែនព្រេនអរក្ខត្តាផងដែរ ។ ភូមិថ្មសមានប្រជាជនរស់នៅ ច្រើនជាង ។

តារាងស្ថិតិប្រជាជនឃុំថ្មស ឆ្នាំ ២០០៨

ស្ថិតិតាមក្រុមអាយុ	ប្រុស (នាក់)	ស្រី (នាក់)	សរុប (នាក់)	ផ្សេងៗ
អាយុក្រោម ០-៥ ឆ្នាំ	506	515	1021	
អាយុ០៥ឆ្នាំ	152	150	302	អាយុចូលរៀនមត្តេយ្យ
អាយុ៦-១១ឆ្នាំ	785	790	1575	អាយុចូលរៀនបឋមសិក្សា
អាយុ ១២-១៤ឆ្នាំ	436	436	872	អាយុចូលរៀនអនុវិទ្យាល័យ
អាយុ ១៥-១៧ឆ្នាំ	431	434	865	អាយុចូលរៀនវិទ្យាល័យ
អាយុ១៨-២៤ឆ្នាំ	547	560	1,107	អាយុដែលត្រូវចូលរៀនមហាវិទ្យាល័យ
អាយុ២៥-៦០ឆ្នាំ	1,847	1,880	3,727	អាយុពេញពលកម្ម
អាយុក្រោម ៦១ ឆ្នាំឡើង	291	313	604	ចូលនិវត្តន៍
ប្រជាជនសរុប	4,995	5,078	10,073	
ចំនួនគ្រួសារ	1,818			

(ប្រភពៈឯកសារព័ត៌មានស្ថានភាពឃុំ ២០០៨)

១.១.៣. ភាពគ្មានជីវ្គី

គ្រួសារដែលមានជីវ្គីស្រីចំនួន ០១ ហិចតា មានចំនួន ៣១៤គ្រួសារ ស្មើនឹង ៥៣,៨៦% ដើម្បីអោយគ្រួសារទាំងនេះអាចផ្គត់ផ្គង់ជីវ្គីភាពគ្រប់គ្រាន់ ពួកគាត់ត្រូវរករបរនេសាទបន្តិចបន្តួចបន្ថែមចំពោះគ្រួសារដែលនៅជិតមាត់ឆ្នេរ និង

មានទូកនេសាទ ។ ក្រៅពីរដូវធ្វើស្រែចំពោះគ្រួសារដែលនៅឆ្ងាយពីឆ្នេរ និងពុំមានឧបករណ៍នេសាទត្រូវស៊ីល្អៗ បេះបង្ការ ក្តាម និង ធ្វើជាកម្មករសំណង់ និងកម្មករនេសាទ ។



តារាងគ្រួសារដែលគ្មានដី និងមានដីមិនគ្រប់គ្រាន់

ល.រ	បរិយាយ	ចំនួនគ្រួសារ	ភាគរយ ប្រ/ជ សរុប	ផ្សេងៗ
១	មានដីស្រែតិចជាង ១ ហិកតា	៣១៤	៥៨.៨៦	

(ប្រភព: ឯកសារព័ត៌មានស្ថានភាពឃុំ ២០០៨)

១.១.៤. ស្ថានភាពសេដ្ឋកិច្ច

ប្រជាពលរដ្ឋនៅឃុំថ្មសមានតែ ៣២,០៧ % តែប៉ុណ្ណោះដែលប្រកបរបរធ្វើស្រែ (មានតែស្រែវស្សា) ដោយ ពឹងផ្អែកលើទឹកភ្លៀងតែមួយមុខគឺធ្វើស្រែបានតែមួយរដូវ ។ ដោយឡែកគ្រួសារចំនួន ៤៩,១៧ % មានមុខរបរនេសាទ សមុទ្រ តែការប្រកបរបរនេះ បច្ចុប្បន្នពុំសូវទទួលបានទិន្នផលច្រើនទេ ។ ក្រៅពីមុខរបរទាំងពីរខាងលើប្រជាជន ត្រូវរកប្រាក់ចំណូលបន្ថែមដោយប្រកបរបរមួយចំនួនដូចជាការប្រមូលទិញទិន្នផលនេសាទ ធ្វើចំការដំណាំ ធ្វើជាងសំណង់ លក់ដូរទំនិញនៅផ្សារ... ។ល ។

តារាងមុខរបរសំខាន់ៗរបស់ប្រជាជនឃុំថ្មស

ល.រ	ប្រភេទមុខរបរ	គ្រួសារ		ផ្សេងៗ
		ចំនួន	ភាគរយ	
	មុខរបរកសិកម្មជាចម្បង	1742	95,82 %	

ធ្វើស្រែចំបង	583	32,07 %	ស្រែវស្សា ចំការស្រូវដាំ
ដាំដំណាំរយៈពេលវែងជាចំបង	159	8,75 %	ខ្នុរ, ស្វាយ, ចន្ទី, ចំការកៅស៊ូ សាវម៉ាវ
ដាំដំណាំរយៈពេលខ្លីជាចំបង	75	4,13 %	ឪឡឹក, ពោត
ដាំបន្លែជាចំបង	24	1,32 %	ត្រកួន, ល្ពៃ, ត្រសក់, ត្រប់
សេវាកម្មជាចំបង	76	4,18 %	ដឹកជញ្ជូន
មុខរបរចម្រុះក្រៅពីខាងលើ	92	5 %	លក់ដូរ លក់ផលនេសាទ

(ប្រភព: ឯកសារព័ត៌មានស្តីពីស្ថានភាពឃុំ ឆ្នាំ ២០០៨)

១.១.៥. ស្ថានភាពអប់រំ និងសិក្សាធិការ

ឃុំថ្មសមានសាលាចំនួន ០៩ សាលា ក្នុងនោះសាលាមតេយ្យ ០១ អគារ ០២ បន្ទប់ មានគ្រូបង្រៀន ០២ នាក់ ស្រីទាំង ០២ នាក់ សិស្សសរុប ១៦៩ នាក់ ។ សាលាបឋមសិក្សាមានចំនួន ០៧ អគារ ២៨ បន្ទប់ ថ្នាក់រៀនមានចំនួន ៤១ ថ្នាក់ មានគ្រូបង្រៀនចំនួន ៣៦ នាក់ និងមានសិស្សសរុប ១.៥០៨ នាក់ ។ សាលាអនុវិទ្យាល័យចំនួន ០១ អគារ ៥ បន្ទប់ មាន ៥ ថ្នាក់ មានគ្រូបង្រៀនចំនួន ៩ នាក់ សិស្សសរុបចំនួន ៨១៣ នាក់ ។

តារាងស្ថិតិសាលា និងចំនួនសិស្សប្រចាំឆ្នាំ ២០០៨

ប្រភេទសាលា	ចំនួនសាលានៅឆ្នាំ ២០០៨			ចំនួនកុមារ/សិស្សនៅឆ្នាំ ២០០៨			អត្រាមិនចូលរៀន
	សាលា	បន្ទប់	ថ្នាក់	កុមារសរុប	សិស្សប្រុស	សិស្សស្រី	
ថ្នាក់មតេយ្យសិក្សា	01	02	02	169	86	83	65%
ថ្នាក់បឋមសិក្សា	07	28	41	1,508	754	754	4%
ថ្នាក់អនុវិទ្យាល័យ	01	05	05	813	414	399	7%
ថ្នាក់វិទ្យាល័យ	0	0	0	680	337	343	21%

(ប្រភព: ឯកសារព័ត៌មានស្តីពីស្ថានភាពឃុំ ឆ្នាំ ២០០៨)

- ខ្វះគ្រូបង្រៀនគ្រប់កម្រិតសិក្សា
- ពុំទាន់មានសាលារៀនគ្រប់គ្រាន់ និង គ្រប់កម្រិតសិក្សា
- ដោយឡែកចំពោះសិស្សដែលបញ្ចប់ការសិក្សាពីថ្នាក់អនុវិទ្យាល័យ សិក្សានៅឃុំថ្មសនោះត្រូវជួបបញ្ហាដោយសិស្សត្រូវបន្តទៅរៀននៅវិទ្យាល័យអណ្តូងទឹកដែលមានចម្ងាយ ៤៧ Km ដូចនេះចំពោះសិស្សដែលក្រីក្រត្រូវបោះបង់ចោលការសិក្សា ។ បញ្ហាវិទ្យាល័យឃុំថ្មសនៅពុំទាន់សាងសង់នៅឡើយទេ ប៉ុន្តែបច្ចុប្បន្នឃុំមានគម្រោងធ្វើអគារ ១ ខ្នង ៥ បន្ទប់ ។

១.១.៦. ស្ថានភាពសុខាភិបាល

១.១.៦.១. ផ្នែកសុខាភិបាល

ស្ថានភាពសុខភាពរបស់ប្រជាជនក្នុងឃុំមិនទាន់ចាត់ទុកថាប្រសើរនៅឡើយទេ ដោយប្រជាពលរដ្ឋមួយចំនួន ខ្វះការយល់ដឹងពីសុខភាពខ្លះអនាម័យក្នុងការប្រើប្រាស់ម្ហូបអាហារ និង ទឹកស្អាត ។

មណ្ឌលសុខភាពនៅឃុំថ្មសមាន ០១ កន្លែង ដែលមានគ្រូពេទ្យចំនួន ០៣ នាក់ ក្នុងនោះពេទ្យឆ្មបចំនួន ០១ នាក់ និង ឆ្មបបុរាណចំនួន ១៩ នាក់ ។ ការផ្តល់ថ្នាំបង្ការ ប្រជាជនពុំសូវយកចិត្តទុកដាក់នៅឡើយ ។ នៅមណ្ឌលសុខភាព បច្ចុប្បន្នមានអាគារលើសំរាប់សំរាលកូន ២ បន្ទប់គឺមិនគ្រប់គ្រាន់តាមតម្រូវការសំរាប់សំរាលកូននៅឡើយទេ ។ ចំពោះ ស្ថានភាពជំងឺដែលកាចសាហាវនៅក្នុងឃុំដូចជាជំងឺរបេង ថ្លើម អេដស៍ គ្រុនចាញ់ ។ ល។ បច្ចុប្បន្នសេវាសុខភាព នៅឃុំថ្មសពុំទាន់បំពេញបានទេនូវសេចក្តីត្រូវការរបស់ប្រជាជនទូទាំងឃុំបាននៅឡើយ ដោយឡែកឃុំថ្មសក៏ពុំទាន់មាន ប៉ុស្តិ៍សុខភាពនៅតាមភូមិជួយសំរួលដល់ការទ្រទ្រង់សុខមាលភាពរបស់ប្រជាជនបន្ថែមលើមណ្ឌលសុខភាពទេ ។ ចំងាយ ជាមធ្យមពីភូមិដាច់ស្រយាលទៅមណ្ឌលសុខភាពមានប្រមាណពី ១២ គ.ម ទៅ ២១ គ.ម (ការដឹកជញ្ជូនអ្នកជំងឺមក មណ្ឌលសុខភាពត្រូវប្រើប្រាស់រថយន្តផ្ទាល់ខ្លួន) ។

តារាងស្ថិតិ មណ្ឌល/ប៉ុស្តិ៍សុខភាព និងចំនួនគ្រូពេទ្យ

មណ្ឌល/ប៉ុស្តិ៍សុខភាព	សមត្ថភាពផ្គត់ផ្គង់សេវាកម្ម				
	ចំនួនមណ្ឌល	គ្រូ	គ្រូពេទ្យ	ពេទ្យឆ្មប	ឆ្មបបុរាណតាមភូមិ
មណ្ឌលសុខភាព	01	02	03	01	19 នាក់
ប៉ុស្តិ៍សុខភាពភូមិ	0	0	0	0	0

(ប្រភព: មណ្ឌលសុខភាពឃុំថ្មស)

១.១.៦.២. ការផ្គត់ផ្គង់ទឹកស្អាត

ប្រភពនៃការប្រើប្រាស់ទឹកស្អាតពុំទាន់គ្រប់គ្រាន់តាមសេចក្តីត្រូវការរបស់ប្រជាពលរដ្ឋនៅក្នុងឃុំនៅឡើយទេ ទោះបីប្រជាពលរដ្ឋឃុំនេះភាគច្រើនប្រើទឹកអណ្តូងដែលជាប្រភពដ៏សំខាន់ក៏ដោយ ក៏នៅតែមានកង្វះខាតទឹកស្អាតដែល ដោយទឹកមានការរីងរាក់នៅរដូវប្រាំង ទឹកអណ្តូង និង ទឹកស្រះ របស់ប្រជាជនដែលនៅឆ្ងាយប្រភពទឹកមិនអាចរក្សា ទឹកទុកប្រើប្រាស់បានយូរឡើយ ។

ចំពោះអណ្តូងល្អដែលបានប្រើពេញ ១ ឆ្នាំ មានចំនួន ២២ អណ្តូង និង អណ្តូងមិនអាចប្រើប្រាស់មានចំនួន ២៧ អណ្តូង ។ ដោយឡែកអណ្តូងដែលបានប្រើពេញ ០១ ឆ្នាំមានចំនួន ៧០ អណ្តូង និង អណ្តូងដែលមិនទាន់ដាក់ល្អ ឬ មិនរៀបចំ មិនអាចប្រើបាននៅរដូវប្រាំងចំនួន ៣៨ អណ្តូង ។ ដោយឡែកចំពោះអណ្តូងល្អ និង អណ្តូងដែលមួយចំនួនគ្មានទឹក ហើយបើ សិនជាមានទឹកក៏ទឹកនោះក៏មិនអាចប្រើប្រាស់បានទេ ដូច្នេះត្រូវស្តារឡើងវិញទាំងស្រុង ។



តារាងស្ថិតិប្រភពទឹកប្រើប្រាស់នៅក្នុងឃុំថ្មស

ល.រ	ប្រភេទអណ្តូង	ចំនួនប្រភពទឹក			សំគាល់
		សរុប	ប្រើប្រាស់	ខូចខាត	
១	អណ្តូងស្នប់	0	0	0	
២	អណ្តូងលូ	49	22	27	ខូចត្រូវស្តារឡើងវិញ
៣	អណ្តូងដៃមិនដាក់លូ	70	32	38	ខូចរេចរិលពាជ រាក់ប្រើលែងកើត
៤	ស្រះទឹក	5	2	3	១រាក់គ្មានទឹកល្អសំរាប់ប្រើ

(ប្រភពៈឯកសារព័ត៌មានស្តីពីស្ថានភាពឃុំ ឆ្នាំ ២០០៨)

១.២. ស្ថានភាពភូមិសាស្ត្រ

១.២.១ ទីតាំងភូមិសាស្ត្រ

ឃុំថ្មសភាគច្រើនជាតំបន់ភ្នំដែលគ្របដណ្តប់ដោយព្រៃឈើ និង តំបន់មួយចំនួនទៀតជាតំបន់ទំនាបវាលស្មៅព្រៃលិចទឹក និងទំនាបឆ្នេរសមុទ្រ ។ ឃុំថ្មសស្ថិតនៅប៉ែកខាងត្បូងនៃស្រុកបូទុមសាគរ ដែលមានព្រំប្រទល់ខាងជើងជាប់នឹងឃុំអណ្តូងទឹក ខាងកើត និងខាងត្បូងជាប់នឹងមាត់សមុទ្រ និងខាងលិចជាប់នឹងឃុំតានូន ។

១.២.២. រយៈកំពស់

ឃុំថ្មសជាទូទៅមានរយៈកំពស់ខ្ពស់នៅត្រង់ផ្នែកកណ្តាលចាប់ពីទិសខាងជើងឆ្ពោះទៅទិសខាងត្បូងដែលមានកំពស់ចាប់ពី ៦៥-១៦០ ម៉ែត្រ និង តំបន់ទំនាបលិចទឹកនៅទិសខាងជើងឈាងខាងលិច ព្រមទាំងទំនាបឆ្នេរនៅទិសខាងកើតឈាងខាងត្បូង ដែលមានកំពស់ចាប់ពី ០-៦៥ ម៉ែត្រ ។

ផែនទីរយៈកំពស់ ក្នុងឃុំថ្មស

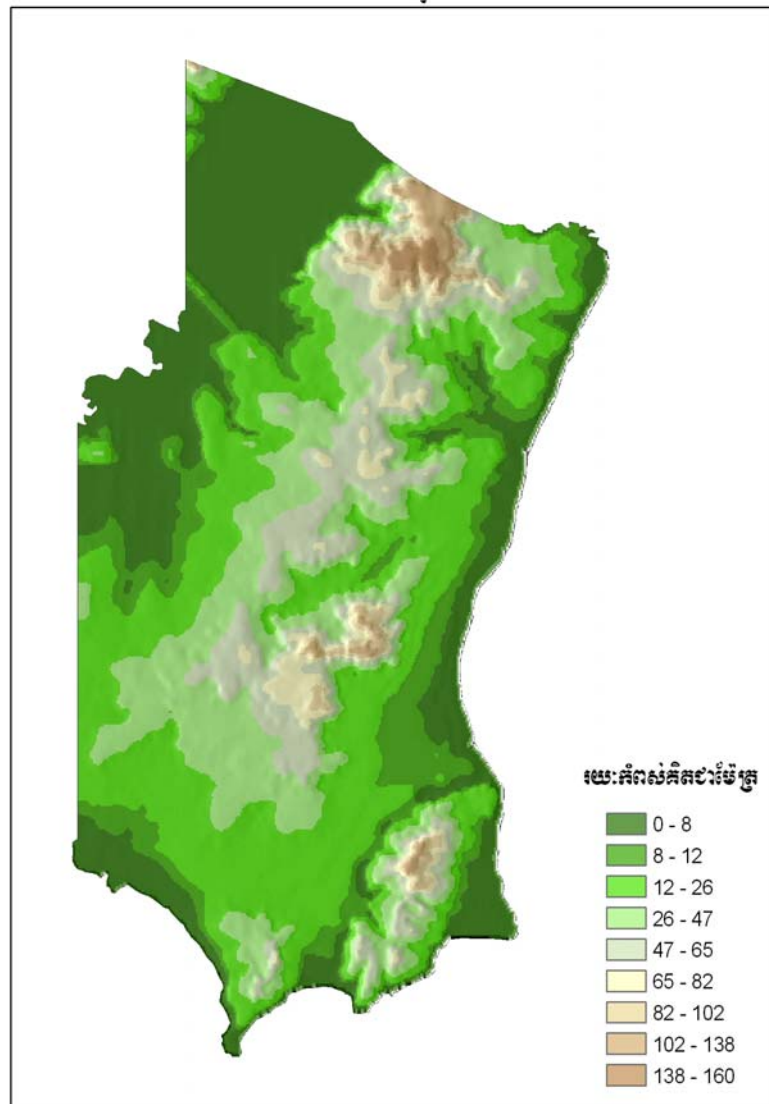

១.២.៣. អាកាសធាតុ :

ឃុំថ្មសមានលក្ខណៈអាកាសធាតុក្ដៅហើយសើម មានរដូវពីរច្បាស់លាស់គឺរដូវប្រាំង និង រដូវវស្សា ។ រដូវប្រាំងចាប់ពីខែ វិច្ឆិកា ដល់ ខែមេសា និង រដូវវស្សាចាប់ពី ខែឧសភា ដល់ ខែតុលា ។ មានកំពស់ទឹកភ្លៀងមធ្យមប្រចាំឆ្នាំ :

- ឆ្នាំ ២០០៦ កំពស់ទឹកភ្លៀងខ្ពស់នៅខែមេសា ឧសភា មិថុនា សីហា កញ្ញា និង ខែ តុលា និង កំពស់ខ្ពស់បំផុតនៅខែសីហា ហើយកំពស់សរុបប្រចាំឆ្នាំមាន ៣,២២២.៦៩ មម ។
- ឆ្នាំ ២០០៧ កំពស់ទឹកភ្លៀងខ្ពស់នៅខែ ឧសភា មិថុនា កក្កដា សីហា កញ្ញា និង ខែ តុលា និង កំពស់ខ្ពស់បំផុតនៅខែកក្កដា ហើយកំពស់សរុបប្រចាំឆ្នាំមាន ២,០២១.៦១ មម ។
- ឆ្នាំ ២០០៨ កំពស់ទឹកភ្លៀងខ្ពស់នៅខែ មិនា ឧសភា មិថុនា កក្កដា សីហា កញ្ញា តុលា និង ខែ វិច្ឆិកា និង កំពស់ខ្ពស់បំផុតនៅខែ មិថុនា ហើយកំពស់សរុបប្រចាំឆ្នាំមាន ២,៣០៤.៤៣ មម ។

(ទិន្នន័យបានមកពីមន្ទីរធនធានទឹក និងឧតុនិយមខេត្ត)

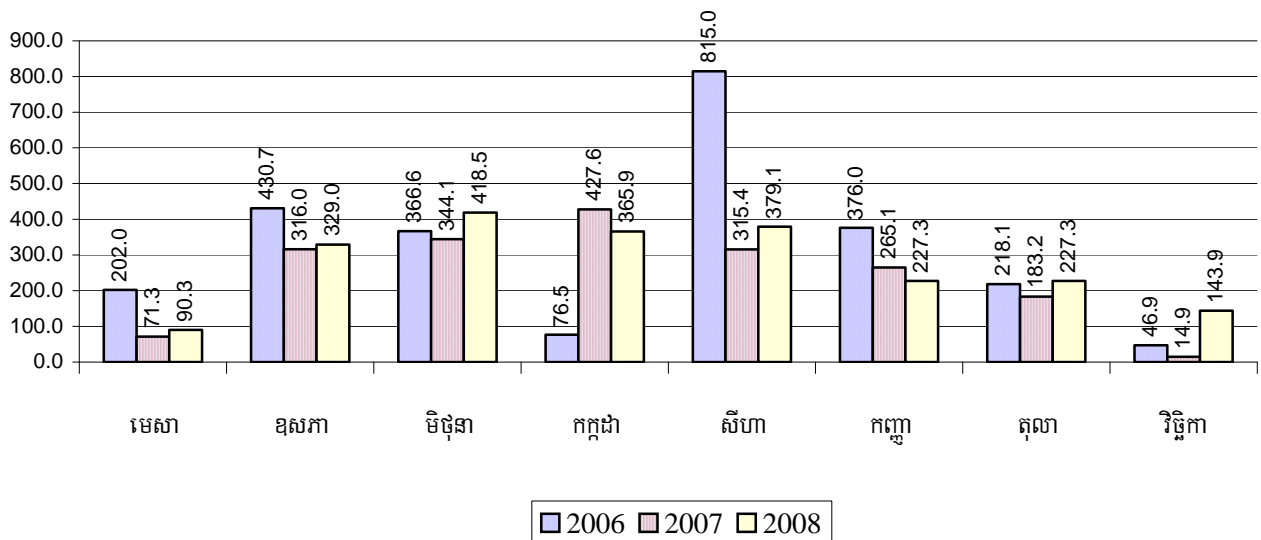

១.២.៤. ហេដ្ឋារចនាសម្ព័ន្ធគមនាគមន៍ និង ជីវភាពរស់នៅ

ឃុំថ្មសជាឃុំមួយដែលជាប់នឹងឆ្នេរសមុទ្រ និង តំបន់ភ្នំ នៅរដូវវស្សា និង រដូវប្រាំងការធ្វើដំណើរតាមផ្លូវទឹក អាចចេញចូលបានដោយងាយដោយសារទីប្រជុំជនឃុំនៅជាប់ឆ្នេរសមុទ្រ ។

ឃុំថ្មសមានផ្លូវក្រាលគ្រួសក្រហមមួយខ្សែភ្ជាប់ពីឃុំអណ្តូងទឹកត្រង់ចំណុចព្រែកក្រូចមានប្រវែង ៣០.១៦គីឡូ ម៉ែត្រ ។ ចំពោះផ្លូវលំដីសមានប្រវែង ១៦.២៥ គីឡូម៉ែត្រ និងផ្លូវលំធម្មតាប្រវែង ៧៤.៣០ គីឡូម៉ែត្រ ។

ឃុំថ្មសមានកំពង់ផែខ្នាតតូចចំនួន ០១ កន្លែងដែលប្រើប្រាស់ក្នុងការចូលចតទូក និងងាយស្រួលក្នុងការដឹកជញ្ជូន ទំនិញចេញចូលមកខេត្តព្រះសីហនុ និង តំបន់ផ្សេងៗទៀត ។



១.៣. ស្ថានភាពប្រើប្រាស់ដីបច្ចុប្បន្ន

១.៣.១. ស្ថានភាពនៃការប្រើប្រាស់ដី

ការប្រើប្រាស់ដីនៅក្នុងឃុំថ្មសអាចចែកចេញជា ៦ ប្រភេទ សាមញ្ញគឺជាដីលំនៅដ្ឋាន ដីកសិកម្ម ដីព្រៃឈើ ដីព្រៃកោងកាង ដីវាលស្មៅ និងផ្ទៃទឹក ។

តារាងប្រភេទប្រើប្រាស់ដីលំអិត

ល.រ	កូដ	ប្រភេទការប្រើប្រាស់ដី	ក្រឡាផ្ទៃ(ហិកតា)	ភាគរយ	ផ្សេងៗ
1	1100	ដីលំនៅដ្ឋានទីប្រជុំជន	15.49	0.06	
2	1200	ដីលំនៅដ្ឋានភូមិ	409.93	1.65	
3	1300	ហេដ្ឋារចនាសម្ព័ន្ធ	17.56	0.07	
4	2110	ដីស្រូវវិស្សា	556.96	2.24	
5	2113	ដីស្រែខ្វះជីវជាតិ	36.66	0.14	
6	2200	ដីដំណាំចំការ	158.01	0.63	
7	2310	ដីចំការឈើហូបផ្លែ	2,359.51	9.52	
8	2311	ដីចំការឈើហូបផ្លែលើដីភូមិចាស់	141.71	0.57	
9	2321	ដីចំការកៅស៊ូ	2.77	0.01	
10	2323	ដីចំការស្វាយចន្ទីរ	17.12	0.06	
11	2400	ដីកសិកម្មពនេចរ	45.90	0.18	
12	3110	ដីព្រៃស្រោង	8,924.99	36.04	
13	3210	ដីព្រៃរបោះ	11.86	0.04	
14	3220	ដីព្រៃរបោះ(ស្ទឹងស្អាត)	8.07	0.03	
15	3300	ដីព្រៃចំរុះ(ស្រោង និង របោះ)	59.48	0.24	
16	3310	ដីព្រៃដុះតាមមាត់ទឹក	18.91	0.07	
17	3400	ដីព្រៃដុះឡើងវិញ	510.75	2.06	
18	3500	ដីព្រៃលិចទឹក	1,470.34	5.93	
19	3510	ដីព្រៃលិចទឹក(ក្រាស់)	796.08	3.21	
20	3600	ដីព្រៃកោងកាង	369.43	1.49	
21	3610	ដីព្រៃកោងកាងស្ទឹង	1,009.52	4.07	
22	3800	ល្បាយដីលាយដីកសិកម្ម	40.56	0.16	

23	3820	ដីល្បាយព្រៃលាយដីចំការ	836.85	3.37	
24	4110	ដីវាលស្មៅ	3,222.60	13.01	
25	4110	ដីចំការបោះបង់ដុះស្មៅ	167.79	0.67	
26	4200	ដីវាលស្មៅលិចទឹក	190.94	0.77	
27	4500	ដីព្រៃគម្ពោធន	1,360.17	5.49	
28	5510	ដីចំការបោះបង់ដុះព្រៃគម្ពោធន	83.73	0.33	
29	4600	ដីព្រៃគម្ពោធនលាយដីឈើធំមួយៗ	1,083.77	4.37	
30	5120	អាងទឹក ឬទំនប់	0.64	0.002	
31	5130	ស្រះទឹក	0.08	0.00	
32	5210	បឹងស្ទឹងអូរ	91.11	0.36	
33	5220	ផ្ទៃសមុទ្រ	488.99	1.97	
34	5300	ដីវាលភក់	9.16	0.03	
35	6200	ដីខ្សាច់	33.27	0.13	
36	6300	ផ្ទាំងថ្មដុះពីដី	0.13	0.0005	
37	6420	ដីព្រៃកាប់ឆ្ការ	211.76	0.85	
		ផ្ទៃដីសរុប	24,762		

១.៣.២. ស្ថានភាពនៃការកាន់កាប់គ្រប់គ្រងដី

ស្ថានភាពនៃការកាន់កាប់ដី និងគ្រប់គ្រងដីនៅក្នុងឃុំថ្មស ក្រៅពីលំនៅដ្ឋាន ដីស្រែចំការ ដែលជាកម្មសិទ្ធិរបស់ឯកជនគឺសុទ្ធសឹងជាដីសាធារណៈរបស់រដ្ឋដែលស្ថិតនៅក្រោមរូបភាពមួយចំនួនដូចជា :

- តំបន់ការពាររបស់ឧទ្យានជាតិបុទុមសាគរ ដែលចេញដោយព្រះរាជក្រឹត្យទ្រង់ ១៩៩៣ ស្ថិតក្នុងឃុំថ្មសទំហំសរុប ២៣.២៩០,៨៦ ហិកតា ។
- ដីសហគមន៍នេសាទ (ពុំទាន់មានការទទួលស្គាល់ជាផ្លូវការ)
- ដីក្រុមហ៊ុនអភិវឌ្ឍន៍ទីក្រុង ក្រុមហ៊ុន Union Development Group Co.,Ltd មានទំហំប្រមាណ ២.៦៥៤,៦៧ ហិកតា ស្ថិតក្នុងឃុំថ្មស ។ បច្ចុប្បន្នមានប្រជាជនជាច្រើនបានកាប់រានទន្ទ្រានយកដីព្រៃធ្វើជាកម្មសិទ្ធិ ក្នុងតំបន់ឧទ្យានជាតិ បុទុមសាគរ និង ដកហូតផលអនុផលព្រៃឈើហួសកំរិត ហើយមានភ្លើងឆេះព្រៃជារៀងរាល់រដូវប្រាំង ដែលបង្កឡើងដោយមនុស្ស ទោះជាមានការហាមឃាត់ពីមន្ត្រីឧទ្យានជាតិយ៉ាងណាក៏ដោយ ។

តារាងសង្ខេបស្ថានភាពកាន់កាប់ និងគ្រប់គ្រងដី

ល.រ	ប្រភេទនៃការគ្រប់គ្រង	ទំហំដី (ហិកតា)	ផ្សេងៗ
1	តំបន់ការពារឧទ្យានជាតិបូទុមសាគរ	23,290.86	
2	ដីសហគមន៍នេសាទ	10,664.00	
3	ដីក្រុមហ៊ុនអភិវឌ្ឍន៍ទីក្រុង (Union Development Group Co.,Ltd)	2,654.67	
4	ដីបំរុងបង្កើតសហគមន៍ព្រៃឈើ	1,357.00	

១.៣.៣. ផលិតកម្មកសិកម្ម

នៅក្នុងឃុំចូលមានផ្ទៃដីកសិកម្មចំនួន ២,៩១៦.៤៨ ហិកតា ក្នុងនោះដីស្រែវស្សា ៥៥៦.៩៦ ហិកតា បានដាំស្រូវវស្សាជាក់ស្តែង ៣០០ហិកតា ស្មើ ៥៣.៨៦ % ។ ឃុំចូលបង្កើនផលស្រូវបានតែមួយរដូវ ប៉ុណ្ណោះគឺរដូវវស្សា ទិន្នផលស្រូវវស្សាជាមធ្យមក្នុង ១ហិកតា ៣ តោន ។

- ផ្ទៃដីចំការស្រូវទំហំ ៥៥ ហិកតា ដោយទទួលបានផលស្រូវ១ហិកតា ២ តោន
- ផ្ទៃដីចំការឈើហូបផ្លែទំហំ ២,៣៥៩.៥២ហិកតា ក្នុងនោះមានចំការដូង ស្វាយចន្ទីរ ស្វាយ ធ្មេរ សាវម៉ាវ...ល ។

តារាងប្រភេទកសិកម្មសំខាន់ៗ និងទិន្នផលទទួលបានឆ្នាំ ២០០៨

ល.រ	ប្រភេទកសិកម្ម	ផ្ទៃដី ហិកតា		ផល/ទិន្នផល	
		សរុប ហិកតា	ដាំបានគិតជាភាគរយ	ផលសរុប (តោន)	ទិន្នផល (តោន/ហិកតា)
១	ដំណាំស្រូវ	300.00	53.86	900.00	3.000 ត.ក្រ
២	ដំណាំស្រូវចំការ	55.00	100	110.00	2.000 ត.ក្រ
៣	ចំការឈើហូបផ្លែ	2,359.52			
៤	ដំណាំរួមផ្សំ	558.00			

(ប្រភព: ឯកសារព័ត៌មានស្តីពីស្ថានភាពឃុំ ឆ្នាំ ២០០៨ និង ផ្នែក GIS)

- បច្ចុប្បន្នការងារកសិកម្មដូចបានរៀបរាប់ខាងលើ គឺប្រជាពលរដ្ឋធ្វើស្រែចំការពឹងផ្អែកលើទឹកភ្លៀងទាំងស្រុង ។ ឃុំមានគំរោងដំណើរការស្តារប្រឡាយ លើកទំនប់ការពារទឹកប្រៃ និងឱ្យប្រជាពលរដ្ឋជ្រើសពូជស្រូវដែលមានទិន្នផលខ្ពស់ ប្រើប្រាស់ជីធម្មជាតិដើម្បីកែប្រែដីឱ្យមានគុណភាពខ្ពស់បំពេញនូវសេចក្តីត្រូវការរបស់ប្រជាពលរដ្ឋក្នុងភូមិ និង ឃុំទាំង មូល ។

តារាងក្រឡាផ្ទៃតាមផលិតភាពដី និងការប្រើប្រាស់ផលិតផល

ល.រ	ចំណាត់ថ្នាក់ដីមានជីជាតិ (តាមបច្ចេកទេស)	ចំណាត់ថ្នាក់ដីមានជីជាតិ (តាមមូលដ្ឋាន)	ផ្ទៃក្រឡា (ហិ.ត)
1	ដីមានផលិតភាពទាប	ល្បាយខ្សាច់	
	ដីលំនៅដ្ឋាន	សំណាប ស្វាយ ដូង ទៀប ខ្នុរ មៀន ស្លឹកត្រៃ ននោង ស្ពៃ ត្រកួន ម្នេស ត្រប់	357.25
	ដីស្រែវស្សា	ស្រូវសូម៉ាលី ស្រូវវស ស្រូវឡើងវាយ	556.88
	ដីចំការបោះបង់ដុះស្មៅ		161.54
	ដីចំការដំណាំ	ចន្ទីរ ខ្នុរ ស្វាយ ទៀប ននោង ត្រលាច ល្ពៅ ស្ពៃ ពោត ឱឡើង ត្រប់ ត្រកួន ត្រសក់	158.00
	ដីចំការបោះបង់ដុះព្រៃគម្ពោធន		83.73
	ដីចំការចន្ទីរ		17.11
	ព្រៃកាប់ឆ្ការ	ចន្ទីរ , ដូង , កៅស៊ូ...	211.75
	ព្រៃបោះ		11.85
	ព្រៃបោះ(ស្លឹងស្អួត)		8.00
	ព្រៃលិចទឹក	ស្មាច់ , ដើមប៊ីស...	1,199.70
	ព្រៃលិចទឹកក្រាស់		426.55
	វាលស្មៅលិចទឹក		70.79
	ល្បាយដីព្រៃលាយដឹកសិកម្ម		40.56
	ល្បាយដីព្រៃលាយដីចំការ		836.76
	ដីចំការលើហូបផ្លែលើដីភូមិចាស់		35.21
	វាលស្មៅ		1,675.85
	ដីហេដ្ឋារចនាសម្ព័ន្ធ	វត្ត, សាលារៀន , សាលាឆាន ,សាលាឃុំ...	17.48
	ដីព្រៃកោងកាង	កោងកាង , ក្រញឹប , តាបុន...	223.64
	វាលភក់		9.12
	ព្រៃចំរុះ		59.48
	ព្រៃស្រោង		7,286.27
	ចំការលើហូបផ្លែ	ស្វាយ , ចន្ទីរ , ចុរេន , ខ្នុរ , សាវមាវ...	2,320.22

	ស្រះ		0.08
	ព្រៃកោងកាងស្តើង	កោងកាង , ក្រញឹប , តាបុន...	936.53
	ចំការព្រៃដាំ	ខ្លឹមច័ន្ទ , កៅស៊ូ , អាកាស្យា	6.53
	អាងស្តុកទឹក		0.63
	ដីស្រែខ្សោះជីជាតិ		12.00
	ព្រៃដុះតាមមាត់ទឹក		12.38
	អូរ ឬស្ទឹង		62.00
	ចំការកៅស៊ូ		2.76
	ឆ្នេរខ្សាច់		30.00
	ព្រៃដុះឡើងវិញ		79.59
	ព្រៃគម្លោច		1,073.93
	ព្រៃ គម្លោចលាយដើមឈើ ធំមួយៗ		825.85
	កសិកម្មពនេចរ		54.90
	ដីលំនៅដ្ឋានប្រជុំជន		12.28
	ដីស្រែវស្សា		556.88
2	ដីមានផលិតភាពមធ្យម	របាយគ្រួសក្រហម និង របាយក្រហម	
	ដីលំនៅដ្ឋាន	ចេក ដូង ស្វាយ ខ្នុរ ទៀប មៀន ពោត កៅស៊ូ ភ្ញៀវ កំពឹងរាជ	357.25
	ដីស្រែខ្សោះជីជាតិ	សូម៉ាលី ស្រូវស ស្រូវឡឹកវាយ	24.52
	ដីព្រៃកោងកាងស្តើង	កោងកាង	57.47
	ដីព្រៃលិចទឹកក្រាស់	ស្មាច់ ក្រញឹប តាបុន តាអោន គគីរខ្សាច់	369.52
	វាលស្មៅ	ស្រូវ ស្មៅ	1546.74
	វាលស្មៅលិចទឹក	កក់ កាចុង ស្មៅ	120.14
	ដីចំការឈើហូបផ្លែឈើដ៏ភូមិចាស់	ចេក ដូង ស្វាយ ទៀប ខ្នុរ កៅស៊ូ មៀន ចន្ទីរ	106.49
	ដីចំការបោះបង់ដុះស្មៅ	ដីល្បាយគ្រួសក្រហម និង ដីល្បាយខ្សាច់	6.42
	ព្រៃលិចទឹក	ស្មាច់ ក្រញឹប តាបុន តាអោន គគីរខ្សាច់	270.64
	ដីចំការឈើហូបផ្លែ	ចេក ដូង ស្វាយ ទៀប ខ្នុរ កៅស៊ូ មាន ចន្ទីរ	34.53

	ដីព្រៃកោងកាង	កោងកាង	72.41
	ល្បាយដីព្រៃ លាយដីចំការ		0.08
	អូរឬ ស្ទឹង		29.00
	ព្រៃដុះឡើងវិញ		431.00
	ព្រៃគម្លោច		283.00
	ព្រៃគម្លោច លាយដើមឈើ ធំមួយៗ		258.00
	ព្រៃស្រោង	គគីរខ្សាច់ ដូនចែម ត្រាច ធុង ព្រួល ចំរាស់ ផ្ទឹកឧត្តម កំព្លាណ ផ្លៀក នាងនួន បាយ ពូរាំង ឈើទាល ...	1,638.71

ផែនទីដលិតភាពដី ក្នុងឃុំថ្មស

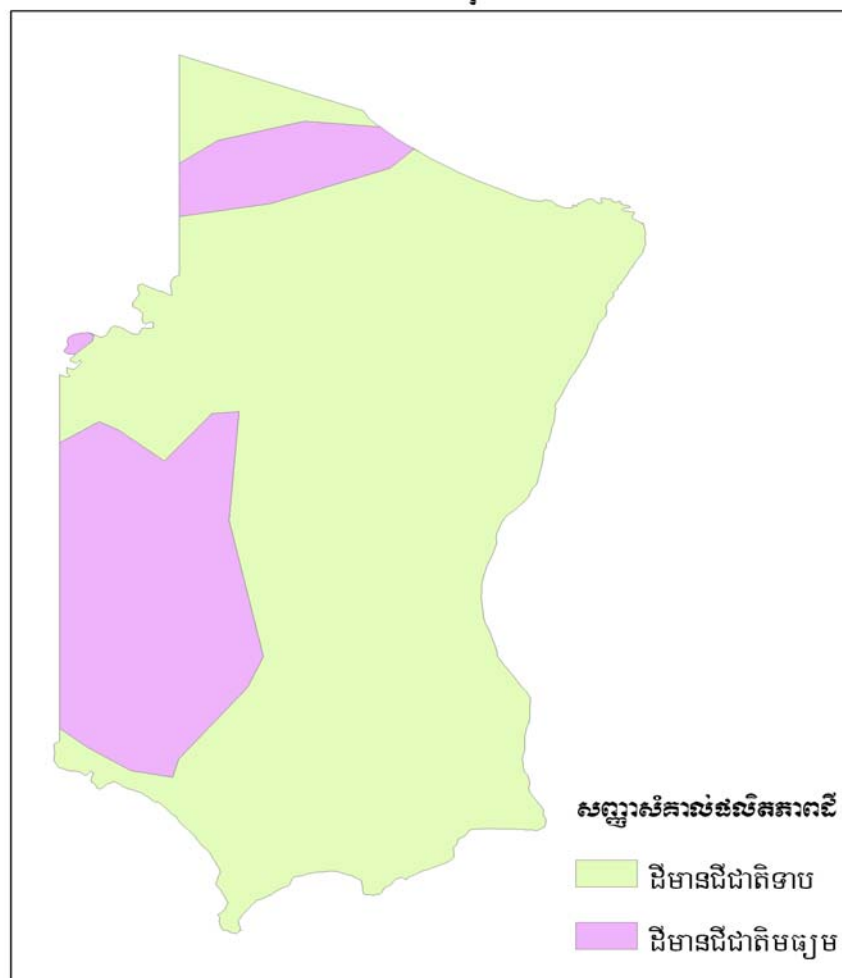

(ប្រភព: ផ្នែក GIS នៃមន្ទីរ ជនសស ខេត្តកោះកុង)

១.៣.៤. ធនធានធម្មជាតិ

១.៣.៤.១. ធនធានព្រៃឈើ

នៅឃុំថ្មសទាំងមូលមានធនធានព្រៃឈើទំហំសរុប ១៣.១៧៩,៤៥ ហិកតា ដែលស្ថិតនៅក្នុងតំបន់អភិរក្ស ឧទ្យានជាតិបុទុមសាគរ ។ ព្រៃឈើទាំងនេះបានផ្តល់សក្តានុពលមួយចំនួនសំរាប់ប្រយោជន៍សាធារណៈដូចជា ដូនចែម គគីរខ្សាច់ ត្រាច ថ្លុង ឈើទាល ផ្ទឹកឧត្តម កំព្យាណ ផ្លៀក បាយពូរាំង ព្រួស ចំម៉ាស់ ...។ល។ អនុផលព្រៃ ឈើមាន ដូចជាផ្តៅ វល្លិ៍រមៀត វល្លិ៍អន្ទុង កន្ទុយដី ផ្សិតគគីរ ផ្លែសេមាន់ ផ្លែសំរង ផ្លែកុយ ភ្លែព្រួស ផ្លែផ្សៅ ផ្លែគ្រៀល ...។ ល ។ ប្រភេទសត្វព្រៃមានដូចជា ជ្រូកព្រៃ ឈ្លូស ប្រើស ជ្រូកព្រួល កាំប្រមាំ អណ្តើក កន្ទាយ បង្រួល ត្រកូត អន្ទូង កន្ត្រង សំពោច ទន្សាយ ស្វា ពស់វែកដំបូក ពស់វែករនាម ទោចជាពិសេស ដំរី ខ្លាដំបង ខ្លាខិន ខ្លាឃ្មុំ ក្រពើ ត្រីនាគ...។ល។ ប្រភេទសត្វស្លាបមានដូចជា ពូរាំង កងកេង ត្រងក់ កុកក្រៀល ប្រីក ទាព្រៃ ក្លោក មាន់ទឹក ស្វាំង រោ ...។ល។

១.៣.៤.២. ធនធានជលផល

ភាគខាងត្បូង និង ខាងកើតឈៀងខាងលិចនៃឃុំថ្មសគឺជាតំបន់ឆ្នេរសមុទ្រជាប្រភពផ្តល់ធនធានជលផលដ៏ សំខាន់ ។ ដែនសមុទ្រ ក្បាលព្រែក បឹង ត្រពាំង ទាំងអស់នៃឃុំថ្មសសំបូរទៅដោយមច្ឆាជាតិដូចជា ត្រីវីស ត្រីធ្នក់ ត្រីឆ្កា ត្រីក្រាញ ត្រីឆ្កាត ត្រីកន្ត្រប់ ត្រីកំភ្លាញ (ត្រីទឹកសាប)...។ល។ ត្រីឆ្កុង បង្ការ មីក ក្តាមថ្ម ក្តាមសេះ ត្រែងឈាម ខ្យងហូល ត្រីផ្សោត ត្រីឆ្កាម ត្រីកាម៉ុង ត្រីកាវ៉ាវ ត្រីចាប (មច្ឆាសមុទ្រ).....។ល។



១.៤. ទីផ្សារ និងខ្សែសង្វាក់ផលិតផល

១.៤.១. ទីផ្សារ និងតំបន់កសិផល អនុផលព្រៃឈើ និងផលនេសាទ

នៅក្នុងឃុំថ្មសដោយគិតពីតំលៃលក់ចេញនូវផលិតផល និង តម្លៃកសិផល ផលអនុផលព្រៃឈើ និងផលនេសាទ មានដូចតារាងខាងក្រោមនេះ ៖

ល.រ	ឈ្មោះ	គីឡូក្រាម	ម៉ែត្រគូប (ស្តែរ)	តម្លៃ (រៀល)	ផ្សេងៗ
1	គ្រែងឈាម	1 គ.ក្រ		3,500	
2	បង្ការ	1 គ.ក្រ		11,000	
3	ត្រីឆ្កែ	1 គ.ក្រ		15,000	
4	ត្រីក្បក	1 គ.ក្រ		4,500	
5	ត្រីកាម៉ុង	1 គ.ក្រ		2,000	
6	ស្រូវ	1 គ.ក្រ		600	
7	ខ្យងហូល	1 គ.ក្រ		2,000	
8	បង្កង	1 គ.ក្រ		23,000	
9	ត្រីក្រាញ	1 គ.ក្រ		7,000	
10	ក្តាមថ្ម	1 គ.ក្រ		15,000	
11	ក្តាមសេះ	1 គ.ក្រ		8,000	
12	ឈើប្រភេទលេខ ១		1 ម ³	1,200,000	
13	ឈើប្រភេទលេខ ២		1 ម ³	1,000,000	
14	ឈើប្រភេទលេខ ៣		1 ម ³	800,000	
15	ឈើកៅស៊ូលំដាប់ថ្នាក់		1 ម ³	400,000	
16	ត្រីវីស	1 គ.ក្រ		1,1000	
17	ត្រីអណ្តែង	1 គ.ក្រ		8,000	

១.៤.២. ខ្សែសង្វាក់ និងចរាចរណ៍ផលិតផល

នៅក្នុងឃុំថ្មសប្រជាពលរដ្ឋភាគច្រើនជាអ្នកមានមុខរបរនេសាទសមុទ្រ និងទឹកសាប ហើយការអនុវត្តន៍ទៅតាម ស្ថានភាពរបស់អ្នកនេសាទ ដែលក្នុងនោះប្រជាពលរដ្ឋរស់នៅតាមដងព្រែក និង ឆ្នេរសមុទ្រមានសកម្មភាពដូចខាងក្រោម ៖

- ឈ្នួញប្រមូលទិញពីអ្នកនេសាទមកស្តុកទុកនៅក្នុងស្តង់
- ឈ្នួញប្រមូលទិញផលនេសាទពីស្តង់យកទៅលក់នៅខេត្តព្រះសីហនុ ទីរួមខេត្តកោះកុង រាជធានីភ្នំពេញ ប្រទេស វៀតណាម និង ប្រទេសថៃ ។

- ផលដំណាំឈើហូបផ្លែមានដូចជា៖ស្វាយ ដូង ខ្នុរ សាវម៉ាវ កំពឹងរាជ ...លផលិតផលទាំងនេះបានលក់ដូរតែក្នុង មូលដ្ឋានប៉ុណ្ណោះ ។ មិនទាន់បានទទួលទិន្នផលខ្ពស់សំរាប់នាំចេញទៅលក់នៅក្រៅមូលដ្ឋាននៅឡើយ ។ ចំពោះផលគ្រាប់ស្វាយចន្ទីរគឺមានឈ្មួញប្រមូលទិញស្តុកទុកសំរាប់នាំចេញទៅលក់ដូរនៅក្រៅមូលដ្ឋាន ។
- ផលស្រូវក្នុងឃុំថ្មសមិនអាចផ្គត់ផ្គង់ស្បៀងក្នុងមូលដ្ឋានបានឡើយ ពីព្រោះប្រជាជនដែលធ្វើស្រែមានចំនួន ៥៨៣ គ្រួសារ ស្មើនឹង ៣២,០៧ % ។
 - ❖ តម្លៃស្រូវក្នុងមូលដ្ឋានជាមធ្យម ៦០០ រៀល ក្នុង ១ គីឡូក្រាម
 - ❖ តម្លៃស្រូវក្នុងមូលដ្ឋានខ្ពស់បំផុត ៧០០ រៀល ក្នុង ១ គីឡូក្រាម
 - ❖ តម្លៃស្រូវក្នុងមូលដ្ឋានទាបបំផុត ៥០០ រៀល ក្នុង ១ គីឡូក្រាម

១.៤.៣. ឱកាស-ឧបសគ្គ

ធនធានជលផលគឺជាធនធានមួយដែលមានសក្តានុពលយ៉ាងខ្ពស់ក្រៅពីផ្តល់ជាអាហារ គឺជាប្រភពចំណូលមួយយ៉ាងសំខាន់សំរាប់ប្រជាជន និងសហគមន៍ក៏ដូចជាសេដ្ឋកិច្ចជាតិ តែបច្ចុប្បន្នការប្រើប្រាស់ធនធានទាំងអស់ទទួលរងនូវការថយចុះយ៉ាងខ្លាំងដោយសារការប្រើប្រាស់ឧបករណ៍នេសាទខុសច្បាប់ដូចជា ទូកខុន ទូកអូស ឧបករណ៍ឆក់មងក្រឡាញឹក...។ល។

ជំពូក ២
ការវិភាគពីតំរូវការសំរាប់អនាគត ឧបសគ្គ និងសក្តានុពល

២.១. តំបន់រើប

ផ្នែកតាមការគ្រប់គ្រងធនធានធម្មជាតិ និង បរិស្ថានដែលជាផ្នែកសំខាន់សំរាប់ការរស់នៅរបស់មនុស្ស សត្វ ក្នុងការប្រាស្រ័យគ្នាទៅវិញទៅមក ដែលរាជរដ្ឋាភិបាលកំពុងតែយកចិត្តទុកដាក់គ្រប់គ្រង ថែរក្សា ការពារ និង ស្តារឡើងវិញ ។ នៅក្នុងឃុំថ្មសមានតំបន់អភិរក្សពូជមច្ឆា ១ កន្លែង ដែលបានបោះបង្គោលកំណត់ជាតំបន់មច្ឆាជាតិ ពង កូន និងដាំដើមកោងកាងឡើងវិញ ។ នៅឃុំថ្មសបានបង្កើតសហគមន៍នេសាទការពារឆ្នេរថ្មស ហើយសកម្មភាពសហគមន៍នេះ កំពុងបោះជំហានទៅមុខ ដើម្បីរក្សាធនធានមច្ឆាជាតិឱ្យបានគង់វង្ស ។

- ដីបម្រុងបង្កើតសហគមន៍ព្រៃឈើមានទំហំ ១.៣៥៧ ហិ.ត
- តំបន់ការពារឧទ្យានជាតិបុទុមសាគរមានទំហំ ២៣.២៩០,៨៦ ហិ.ត
- ដីក្រុមហ៊ុនអភិវឌ្ឍន៍ទីក្រុង (ក្រុមហ៊ុន Union Developments Group Co.Ltd) ទំហំ ២,៦៥៤.៦៧ ហិ.ត
- ដីសហគមន៍នេសាទ (ពុំទាន់មានការទទួលស្គាល់ជាផ្លូវការ)

២.២. ការប្រឈម/ឧបសគ្គ

នៅក្នុងឃុំថ្មសកំណើនប្រជាជនចេះតែកើនឡើងពីមួយឆ្នាំទៅមួយឆ្នាំ ដែលតំរូវការនៃការប្រើប្រាស់ដី និងធនធាន ធម្មជាតិក៏មានការកើនឡើងជាហេតុធ្វើឱ្យធនធានធម្មជាតិជួបប្រទះនូវការថយចុះ ដែលបណ្តាលឱ្យមានខ្យល់ព្យុះ ទឹកជំនន់ធ្វើឱ្យខូចខាតផ្ទះសំបែង ហេដ្ឋារចនាសម្ព័ន្ធ និង ដំណាំផ្សេងៗ ។ ទឹកជំនន់តែងតែកើតឡើងជាញឹកញាប់ ដែលបណ្តាលឱ្យខូចខាតដំណាំស្រូវ ភាគច្រើននៅក្នុងភូមិចំលងគោ ភូមិថ្មស និង ភូមិស្រែត្រាវ ។ ចំណែកឯគ្រោះរាំងស្ងួតក៏បញ្ហាមួយដែលប៉ះពាល់ដល់ការបង្កបង្កើនផលស្រូវចំការរបស់ប្រជាពលរដ្ឋម្តងម្កាលប៉ុណ្ណោះ ។

បញ្ហាសេដ្ឋកិច្ចនៅក្នុងឃុំថ្មសពីមួយឆ្នាំទៅមួយឆ្នាំមានការរីកចំរើនកើនឡើងជាលំដាប់ មានក្រុមហ៊ុនការ អភិវឌ្ឍន៍ មួយចំនួនបានឈានចូលមកកាន់ឃុំថ្មស និងតំបន់ក្បែរខាងឃុំដែលបណ្តាលឱ្យប្រជាពលរដ្ឋធ្វើការរុករាន ទន្ទ្រានដីព្រៃឈើយកធ្វើជាកម្មសិទ្ធិសំរាប់លក់ដូរ និងសំរាប់ដំណាំឈើហូបផ្លែ ដែលធ្វើឱ្យប៉ះពាល់ដល់ដីព្រៃដែលស្ថិតនៅ ក្នុងតំបន់ឧទ្យានជាតិនាំឱ្យធនធានធម្មជាតិនៅក្នុងឃុំមានការបាត់បង់ ។



២.៣. កំណត់តម្លៃការងារអភិវឌ្ឍន៍ និងគោលដៅយុទ្ធសាស្ត្រឃុំថ្មីស

ក្នុងដំណើរការអភិវឌ្ឍន៍គោលដៅយុទ្ធសាស្ត្រ ឃុំបានធ្វើការលើកគម្រោងផែនការសំរាប់ពេលអនាគត ដែលក្នុងនោះបានកំណត់នូវផែនការជាអទិភាព ដើម្បីស្វែងរកការគាំទ្រពីក្រសួង មន្ទីរ អង្គការ និង សម្បទានជននានា ក្នុងប្រើប្រាស់ថវិកាមូលនិធិឃុំ ឃុំមានគម្រោងអាទិភាពសំខាន់ៗ ចំនួន ១៥ ដូចក្នុងតារាងខាងក្រោម ៖

ល.រ	គម្រោង ឬសកម្មភាព	លទ្ធផលគ្រោង		ទីតាំងគំរោង ឬសកម្មភាព	យោបល់របស់ក្រុមប្រឹក្សា
		ចំនួន	ឯកតា		
1	លើកទំនប់ការពារទឹកប្រៃ	6,628	ម	ភូមិថ្មីស ស្រែត្រាវ ស្រែថ្មី	
2	ធ្វើទ្វារបិទបើកទឹក	3	កន្លែង	ភូមិថ្មីស ភូមិស្រែត្រាវ	
3	ធ្វើផ្លូវលំក្រាលគ្រួសក្រហម	30	គ.ម	គ្រប់ភូមិ	
4	ជួសជុល និង ពង្រីកផ្លូវ	12	គ.ម	គ្រប់ភូមិ	
5	ដាក់លូកាត់ផ្លូវ	7	កន្លែង	ភូមិថ្មីស ភូមិចំលងគោ	
6	ធ្វើស្ពាន និង ជួសជុលស្ពាន	7	កន្លែង	ភូមិថ្មីស,ស្រែត្រាវ,ស្រែថ្មី ភូមិចំការលើ,ចំលងគោ	
7	សង់សាលាបឋមសិក្សា	2	ខ្នង	ភូមិថ្មីស,ភូមិចំការលើ	
8	សង់ផ្ទះសំណាក់អោយគ្រូមកពីឆ្ងាយស្នាក់នៅ	5	ខ្នង	ភូមិថ្មីស,ស្រែត្រាវ,ស្រែថ្មី ភូមិចំការលើ,ចំលងគោ	

9	បង្កើតថ្នាក់មត្តេយ្យសាលា	10	ថ្នាក់	ភូមិថ្មស,ស្រែថ្មី,ចំការលើ, ចំណងគោ	
10	សង់បង្គន់អនាម័យដល់គ្រួសារក្រីក្រ	712	គ្រួសារ	គ្រប់ភូមិ	
11	ដឹកអណ្តូងស្នប់	51	អណ្តូង	គ្រប់ភូមិ	
12	អភិរក្សព្រៃមាត់អូរ ព្រែក	10	កន្លែង	គ្រប់ភូមិ	
13	ដឹកស្រះ ត្រពាំង	10	កន្លែង	គ្រប់ភូមិ	
14	កំណត់ព្រំប្រទល់ដីភូមិ	5	ភូមិ	គ្រប់ភូមិ	
15	បង្កើតសហគមន៍ព្រៃឈើប្រើប្រាស់	1	សហគមន៍	ភូមិស្រែថ្មី,ភូមិចំការលើ	

២.៤. ឥរុក្ខការសំរាប់អនាគត

២.៤.១ ប្រជាសាស្ត្រ

២.៤.១.១. អត្រាកំណើន

ស្ថានភាពអត្រាកំណើនប្រជាជននៅក្នុងឃុំថ្មស បើពិនិត្យទៅតាមបណ្តាឆ្នាំនីមួយៗឃើញថាមានការកើនឡើង គួរឱ្យកត់សំគាល់ ប្រសិនបើមើលទៅលើចំនួនគ្រួសារមានការកើនឡើងតែបើពិនិត្យទៅលើចំនួនប្រជាជនមានការកើន ឡើងទៅតាមឆ្នាំនីមួយៗដូចជានៅឆ្នាំ ២០០៥ ចំនួនប្រជាជន ៩.៥៣៤ នាក់ ឆ្នាំ ២០០៦ ចំនួនប្រជាជន ៩.៤២៥ នាក់ ឆ្នាំ២០០៧ ចំនួនប្រជាជន ១០.០៦៧ នាក់ ឆ្នាំ២០០៨ ចំនួនប្រជាជន ១០.០៧៣ នាក់ កត្តានេះតាមការសាកសួរព័ត៌មាន គឺបណ្តាលមកពីការចំណូលស្រុកក្នុងមូលដ្ឋាន ។ រីឯចំនួនគ្រួសារប្រជាពលរដ្ឋក្នុងឃុំមានការកើនឡើងនៅតាមបណ្តាឆ្នាំ នីមួយៗ បើសិនជាពិនិត្យមើលទៅលើកុមារក៏មានការកើនឡើងដែរ ដែលអាចធ្វើឱ្យមានកង្វះខាតសាលារៀន ។ ចំពោះ ដីធ្លីនៅក្នុងឃុំក៏មានការខ្វះខាតក្នុងការពង្រីកលើវិស័យកសិកម្មដែរ ពីមួយឆ្នាំទៅមួយឆ្នាំប្រជាពលរដ្ឋមានការកើនឡើង ជាលំដាប់ជាកត្តាមួយធ្វើឱ្យមានការកត់សំគាល់ទៅលើសក្តានុពល ដូចជាលទ្ធភាពនៃការពង្រីកអគារសិក្សា ការបង្កើន មុខរបរ ការធ្វើស្រែបង្កើនដូវ ការបង្កើននូវទិន្នផលកសិកម្ម ការរៀបចំប្រព័ន្ធស្រោចស្រព ការអភិរក្សនូវធនធានធម្មជាតិ និងកំណត់នៃការប្រើប្រាស់ធនធានឱ្យមាននិរន្តរភាពទើបធានាបាននូវអត្រាកំណើន ។

តារាងការគណនាអត្រាកំណើនមធ្យម

ចំនួនគ្រួសារ ប្រ/ជ	2005	2006	2007	2008	កំណើនមធ្យម	កំណើន/ឆ្នាំ
ចំនួនគ្រួសារសរុប	1,754	1,766	1,786	1,818	-	-
អត្រាកំណើនគ្រួសារ	-	0.7%	1.1%	1.8 %	1.2%	22គ្រួសារ
ចំនួនប្រជាជនសរុប	9,534	9,425	10,067	10,073	-	-
អត្រាកំណើន ប្រ/ជ	-	-1.1%	6.8%	0.1%	1.9%	191នាក់

នៅក្នុងអត្រានៃការប្រែប្រួលចំនួនគ្រួសាររបស់ប្រជាពលរដ្ឋនៅក្នុងអំឡុង ឆ្នាំ២០០៥ ដល់ ឆ្នាំ២០០៨ ឃើញថា អត្រាកំណើនមាន ១,២ % ផ្អែកតាមទិន្នន័យព័ត៌មាននៃផែនការអភិវឌ្ឍន៍ឃុំ និង តាមរយៈការគណនា រកអត្រា កំណើនរបស់ប្រជាពលរដ្ឋយើងឃើញថាចំនួនប្រជាជនពីមួយឆ្នាំទៅមួយឆ្នាំមានការប្រែប្រួលកើនឡើង កត្តានេះគឺ អាស្រ័យដោយមូលហេតុដូចករណីខាងលើ ប៉ុន្តែទោះជាយ៉ាងនេះក៏ដោយក៏អត្រាកំណើនប្រជាពលរដ្ឋជាមធ្យម ១,៩ % ក្នុងមួយឆ្នាំគឺស្មើនឹង ១៩១ នាក់ ។

២.៤.១.២. ការធ្វើចំណោលប្រជាសាស្ត្រ

តារាងការធ្វើចំណោលប្រជាសាស្ត្រ

ស្ថិតិតាមក្រុមអាយុ	ឆ្នាំ 2012		ឆ្នាំ 2017		ឆ្នាំ 2022	
	សរុប	ស្រី	សរុប	ស្រី	សរុប	ស្រី
អាយុក្រោម 05 ឆ្នាំ	1,098	554	1,995	603	1,292	652
អាយុ 05 ឆ្នាំ	325	161	354	176	382	190
អាយុ 6-11 ឆ្នាំ	1,694	850	1,844	925	1,993	1,000
អាយុពី 12-14 ឆ្នាំ	938	469	1,021	510	1,103	552
អាយុពី 15-17 ឆ្នាំ	931	467	1,013	508	1,095	549
អាយុពី 18-24 ឆ្នាំ	1,191	602	1,296	656	1,401	709
អាយុពី 25-60ឆ្នាំ	4,010	2,023	4,063	2,201	4,716	2,379
អាយុលើស 61 ឆ្នាំ	650	337	707	366	764	396
ចំនួន ប្រ/ជ សរុប	10,837	5,463	12,293	5,945	12,746	6,427
ចំនួនគ្រួសារសរុប	1,956		2,128		2,301	

អត្រាកំណើនប្រជាពលរដ្ឋនៅក្នុងឃុំថ្មស បើពិនិត្យទៅលើកំណើនក្នុងរយៈពេល ៥ ឆ្នាំម្តង សំរាប់រយៈពេល១៥ ឆ្នាំខាងមុខ ឃើញថាអត្រាកំណើនប្រជាពលរដ្ឋមធ្យម ១,៩% ក្នុងនោះស្មើនឹង ១៩១ នាក់ ក្នុងមួយឆ្នាំ ហើយនឹង ១,២% ស្មើនឹង២២គ្រួសារក្នុងមួយឆ្នាំ បើពិនិត្យទៅលើបរិមាណផ្ទៃដីដែលអាចប្រើប្រាស់បាននៅមានកំរិត ប៉ុន្តែទោះជាយ៉ាង ណាក៏ដោយក៏យើងត្រូវចាប់អារម្មណ៍ដល់ការអភិវឌ្ឍន៍ដែរ ព្រោះអត្រាកំណើនរបស់ប្រជាពលរដ្ឋនៅក្នុងឃុំថ្មស គឺវា ពាក់ព័ន្ធទៅនឹងការអភិវឌ្ឍន៍ធនធានដែលមាននៅក្នុងឃុំ ពិសេសបរិមាណដីសំរាប់ធ្វើកសិកម្ម និង បច្ចេកទេសក្នុងការ បង្កើនផលិតផលដើម្បីបំរើសេចក្តីត្រូវការរបស់ប្រជាពលរដ្ឋក្នុងឃុំ ។



២.៤.២. តម្លៃការសំរាប់លំនៅដ្ឋាន

ចំពោះដីលំនៅដ្ឋានទីប្រជុំជន និង ជនបទ គឺដីលំនៅដ្ឋានភូមិសំដៅទៅដល់ដីដែលប្រើប្រាស់សំរាប់សង់ផ្ទះ និង សំរាប់សួនដំណាំគ្រួសារ (លំអិតសូមមើលឧបសម្ព័ន្ធ១) សំរាប់ឆ្នាំ ២០០៨ ដីលំនៅដ្ឋានទីប្រជុំជន និងជនបទ មាន ទំហំសរុបចំនួន ៤២៥,៤២ ហិកតា សំរាប់ប្រជាជនប្រមាណ ១,៨១៨គ្រួសារ ដូច្នេះទំហំដីសំរាប់មួយគ្រួសារគិតជាមធ្យម គឺមាន ២.៣០០ ម៉ែត្រការ៉េ ស្មើ ០,២៣ ហិកតា។ ដែលទំហំនេះអាចជាទំហំសមស្របសំរាប់ការតាំងលំនៅដ្ឋាន តម្រូវការ សំរាប់ឆ្នាំ ២០២២ គឺមាន :

$$- \text{កំណើនគ្រួសារ } ២០២២ \text{ ស្មើ } ៤៨៣ \text{ គ្រួសារ} \times ០,២៣ \text{ ហ.ត} = ១១១.០៩ \text{ ហ.ត}$$

$$\text{សរុប} = ១១១.០៩ \text{ ហ.ត}$$

២.៤.៣. តម្លៃការដឹកសិកម្ម

តម្រូវការដឹកសិកម្មគឺរួមមានដីសំរាប់ស្រែវស្សា ដីដំណាំចំការ ដីចំការឈើហូបផ្លែ សំរាប់ឆ្នាំគោល ២០០៨ មាន ទំហំ ៣.០៧៤,៤៨ ហិកតា សំរាប់ប្រជាជនសរុបចំនួន ១,៨១៨ គ្រួសារ ដូច្នេះទំហំដីជាមធ្យមសំរាប់មួយគ្រួសារមាន ១,៦៩ ហិកតា ។ តែប្រជាជននៅក្នុងឃុំថ្មសមានប្រមាណ ៤៩,១៧% ស្មើនឹង ៨៩៤គ្រួសារ មានមុខរបរសំខាន់ គឺនេសាទ សមុទ្រ ព្រោះភូមិទាំង៥របស់ឃុំថ្មសមានទីតាំងជាប់ឆ្នេរសមុទ្រ ដូច្នេះមានតែប្រជាជន ៤៦,២៦% ស្មើនឹង ៨៤១គ្រួសារ តែប៉ុណ្ណោះដែលមានមុខរបរពឹងផ្អែកជាចំបងលើវិស័យកសិកម្ម ដែលអាចមានដីប្រកបរបរកសិកម្មជាមធ្យមគឺ ៣,៦៥ ហ.ត ដែលជាទំហំមួយធំល្មមសំរាប់មួយគ្រួសារ ។

ដោយយោងទៅតាមអត្រាចំនួនគ្រួសារដែលធ្វើកសិកម្មចំបង ពិសេសដំណាំស្រូវក្នុងឆ្នាំគោលឆ្នាំ២០០៨ ដែលមាន អត្រា ៤៦,២៦ភាគរយ ស្មើនឹង ៨៤១គ្រួសារ ដូច្នេះកំនើនគ្រួសារដល់ឆ្នាំ ២០២២ ដែលមានចំនួន ២៣០១គ្រួសារ

តាមការប៉ាន់ប្រមាណជាសរុបដ៏សំរាប់ហេដ្ឋារចនាសម្ព័ន្ធសង្គម គឺមានតំរូវការបន្ថែមចំនួន ១៤.៤៣០.១១ប្រ៊ែត ចំពោះផ្លូវ ទំនប់ធំៗ គឺមិនមានការគិតគូរជាផ្ទៃដីទេគឺគិតតែប្រវែង ហើយនឹងបង្ហាញក្នុងផែនទីដោយឡែក ។

តារាងផែនការអភិវឌ្ឍន៍ផ្នែកហេដ្ឋារចនាសម្ព័ន្ធសង្គម និងសេវាកម្មទូទៅ :

ហេដ្ឋារចនាសម្ព័ន្ធ	ចំនួនក្នុងឆ្នាំនេះ	ចំនួន 15 ឆ្នាំក្រោយ	បំរែបំរួល
សាលាមត្តេយ្យ	2បន្ទប់	07បន្ទប់	05 បន្ទប់
សាលាបឋមសិក្សា	07 ខ្នង(28បន្ទប់)	09 ខ្នង(38បន្ទប់)	02ខ្នង
សាលាអនុវិទ្យាល័យ	01 ខ្នង (5បន្ទប់)	02ខ្នង	01ខ្នង
សាលាវិទ្យាល័យ	0	01ខ្នង(5បន្ទប់)	01ខ្នង
មណ្ឌលសុខភាព	01	00	00
ប៉ូស្តសុខភាព	0	03 កន្លែង	03
បង្កើតអគារបណ្តុះបណ្តាលវិជ្ជាជីវៈ	0	01 ខ្នង	01
ស្រះទឹកស្អាត	02	04	02
អណ្តូងទឹកស្អាត(លូ ឬ ស្នប់)	10	14	4
បង្កើតទីតាំងចាក់សំរាម	01កន្លែង	05 កន្លែង	04 កន្លែង
បង្កើតទីស្នាក់ការភូមិ	0	05 កន្លែង	05

សូមបញ្ជាក់ថា៖ អគារសំរាប់ថ្នាក់មត្តេយ្យសិក្សានៅមិនទាន់មាននៅឡើយ ប៉ុន្តែបច្ចុប្បន្នសិស្សថ្នាក់មត្តេយ្យត្រូវបានខ្ចីថ្នាក់រៀនពីសាលាបឋមសិក្សាចំនួន០២បន្ទប់ ។

២.៤.៥.១. តំរូវការដីសាលារៀន

ផ្ទៃដី និងទីតាំងសាលារៀននៅក្នុងឃុំថ្មសត្រូវបានកំណត់ និងទទួលស្គាល់ពីអាជ្ញាធរមូលដ្ឋានច្បាស់លាស់ ដោយទីកន្លែងមួយចំនួនស្ថិតនៅតាមភូមិដូចជា ភូមិថ្មស ចំលងគោ ស្រែថ្មី និងភូមិចំការលើ ដោយឡែកសំរាប់តំរូវការថ្លៃ អនាគតគឺត្រូវពង្រីកអគារបន្ថែមដោយសាងសង់នៅក្នុងទីតាំងចាស់ដែលមានស្រាប់ ចំណែកនៅភូមិចំការលើវិញពុំមានសាលាអនុវិទ្យាល័យទេ ។ ហើយទីតាំងភូមិចំការលើនៅឆ្ងាយពីសាលាអនុវិទ្យាល័យថ្មស (ភូមិថ្មស) សិស្សដែលរៀនចប់ក្រិតបឋមពិបាកក្នុងការធ្វើដំណើរទៅរៀននៅអនុវិទ្យាល័យ ប៉ុន្តែសំរាប់ថ្លៃអនាគតត្រូវសាងសង់អគារបន្ថែម ហើយសាលានៅភូមិផ្សេងៗទៀតមិនចាំបាច់បន្ថែមក្រិតសិក្សាទេ ព្រោះមានទីតាំងនៅជិតអនុវិទ្យាល័យ និងវិទ្យាល័យថ្មសស្រាប់ ។

- ថ្នាក់មត្តេយ្យនៅឆ្នាំ ២០១២ សាងសង់ ០១ អគារមាន ០៥ បន្ទប់ សំរាប់សិស្សឆ្នាំ ២០១២ ចំនួន ០១ បន្ទប់ (៥ ឆ្នាំទី ១) ឆ្នាំ ២០១៧ ចំនួន ០២ បន្ទប់ (៥ ឆ្នាំទី ២) ឆ្នាំ ២០២២ ចំនួន ០២ បន្ទប់ (៥ ឆ្នាំទី ៣) ។
- សាលាបឋមសិក្សាឆ្នាំ ២០១២ មាន ០២ អគារចំនួន ១១ បន្ទប់ សាងសង់នៅលើទីតាំងដីសាលាចាស់ (៥ ឆ្នាំទី ១) នៅភូមិថ្មស ០១ អគារ នៅភូមិចំការលើ ០១ អគារ ។

- ឆ្នាំ ២០១៧ សាលាបឋមសិក្សាមាន ០២ អគារ ចំនួន ០៨ បន្ទប់ សាងសង់នៅ ៥ឆ្នាំទី២ ។
 - ឆ្នាំ ២០២២ សាលាបឋមសិក្សាមាន ០២ អគារ ចំនួន ១២ បន្ទប់ សាងសង់នៅ ៥ឆ្នាំ ទី៣ ។
 - សាលាអនុវិទ្យាល័យឆ្នាំ ២០១២ មាន ០១ អគារ ចំនួន ០៤ បន្ទប់ សាងសង់នៅ ៥ឆ្នាំទី ១ ។
 - សាលាអនុវិទ្យាល័យឆ្នាំ ២០១៧ មាន ០១ អគារ ចំនួន ០៦ បន្ទប់ សាងសង់នៅ ៥ឆ្នាំទី ២ ។
 - សាលាអនុវិទ្យាល័យឆ្នាំ ២០២២ មាន ០១ អគារ ចំនួន ០៥ បន្ទប់ សាងសង់នៅ ៥ឆ្នាំទី ៣ ។
 - សាលាវិទ្យាល័យឆ្នាំ ២០១២ មាន ០២ អគារ ចំនួន ១០ បន្ទប់ សាងសង់នៅ ៥ឆ្នាំទី ១ នៅឆ្នាំ ២០១៧សិស្សវិទ្យាល័យដែលកើនចំនួន ០១ ថ្នាក់ ត្រូវរៀនក្នុងសាលាដែលសាងសង់នៅឆ្នាំ ២០១២ ។
 - សាលាវិទ្យាល័យឆ្នាំ ២០២២ មាន ០២ អគារ ចំនួន ១០ បន្ទប់ សាងសង់នៅ ៥ឆ្នាំទី ៣ ។
- សាលាខាងលើនេះសាងសង់នៅទីតាំងដីសាលាចាស់នៅភូមិថ្មស ។

តារាងកំណើនកុមារ ថ្នាក់រៀន និងសាលារៀននៅឆ្នាំ ២០១២-២០២២

ប្រភេទសាលា	នៅឆ្នាំ 2012			នៅឆ្នាំ 2017			នៅឆ្នាំ 2022		
	កុមារ	សាលា	បន្ទប់	កុមារ	សាលា	បន្ទប់	កុមារ	សាលា	បន្ទប់
ថ្នាក់មត្តេយ្យសិក្សា	325	0	1	354	0	2	382	0	2
ថ្នាក់បឋមសិក្សា	1,694	2	11	1,844	2	8	1,993	2	12
ថ្នាក់អនុវិទ្យាល័យ	938	1	4	1,021	1	6	1,103	1	5
ថ្នាក់វិទ្យាល័យ	931	2	9	1,013	0	1	1,095	2	10



២.៤.៥.២. សេវាកម្មសុខភាព និង ការផ្គត់ផ្គង់ទឹកស្អាត

ក-សេវាកម្មសុខភាព

ស្ថិតក្នុងតំណក់កាលនេះឃុំថ្មសក់ពុំមានប៉ុស្តិ៍សុខភាពនៅតាមភូមិសំរាប់ជួយសំរួលដល់ការទ្រទ្រង់សុខភាពរបស់ប្រជាពលរដ្ឋបន្ថែមទៅលើមណ្ឌលសុខភាពនៅឡើយ ។ ចំងាយមធ្យមពីភូមិទៅមណ្ឌលសុខភាពឃុំចំពោះ ភូមិស្រែត្រាវ មាន ២ គីឡូម៉ែត្រ ដោយឡែកភូមិចំការលើមានចំងាយផ្លូវជាមធ្យម ២១ ទៅ ២៨ គីឡូម៉ែត្រ ។ ផ្នែកទៅតាមភូមិសាស្ត្រនៃឃុំថ្មសក់ដែលមានប្រជាជននៅក្នុងភូមិដាច់ពីគ្នា និង មានចំងាយផ្លូវពីមណ្ឌលសុខភាពឃុំបណ្តាលឱ្យមានការលំបាកក្នុងការទៅមក ដូច្នេះការផ្តល់សេវាកម្មផ្នែកសុខភាពមិនទាន់គ្រប់គ្រាន់នៅឡើយ ។

ការខ្វះខាតលើមណ្ឌលសុខភាពគឺជាកត្តាសំខាន់ បើពិនិត្យទៅលើប៉ុស្តិ៍សុខភាពនៅតាមភូមិនីមួយៗមិនទាន់ មាននៅឡើយទេ ។

ខ- ការផ្គត់ផ្គង់ទឹកស្អាត

ការប្រើប្រាស់ទឹកស្អាតនៅក្នុងឃុំថ្មសក់មាន ០២ភូមិ គឺ ភូមិចំឡងគោ និងភូមិថ្មស ។ ភូមិចំឡងគោបានរៀបចំប្រព័ន្ធទឹកស្អាតពីសំណាក់ឯកជនជាម្ចាស់ កម្មសិទ្ធិផ្ទាល់ដែលមានទីតាំងស្ថិត នៅខាងក្រោយ វត្តចំឡងគោ ដើម្បីយក មកប្រើប្រាស់នៅក្នុងភូមិចំឡងគោ។ ឯក្នុង ភូមិថ្មស វិញប្រជាជនបានប្រើប្រាស់ទឹកស្អាត ពីអាងស្តុកទឹក ដែលជាដីសាធារណៈរបស់រដ្ឋដែលអភិវឌ្ឍន៍ដោយឯកជន ហើយប្រជាជនមួយចំនួនក៏ប្រើប្រាស់ស្រះទឹកក្នុងវត្តអង្គសិលាមុន្នី (ហៅវត្តថ្មស) ដែរ ។ ប៉ុន្តែបញ្ហាចំបង នៅ ឡើយចំពោះភូមិ ស្រែថ្មី ស្រែត្រាវ និងភូមិចំការលើ ពុំមានទឹកស្អាតប្រើប្រាស់នៅឡើយទេ គឺប្រើប្រាស់តែ អណ្តូងទឹក នៅក្នុងភូមិ ដែលបានសាងសង់ពីមុននោះ មួយចំនួនត្រូវបានខូចខាត ដូចនេះជាជំហានដំបូងនៃផែនការអភិវឌ្ឍន៍ឃុំ ត្រូវស្តារ និង ជួសជុល នូវប្រភពទឹកស្អាតទាំងនេះ ហើយជាផែនការនៅខាងមុខឃុំ បានលើកគម្រោងផែនការ ក្នុងការដឹកស្រះស្តុកទឹកស្អាត ដឹកអណ្តូងលូ និង អណ្តូងស្នប់ទឹកស្អាត ។

២.៤.៥.៣. ផ្នែកវប្បធម៌ និងសាសនា

នៅក្នុងការអភិវឌ្ឍន៍ទៅលើវិស័យវប្បធម៌និងសាសនា ជាកត្តាមួយសំខាន់ ដើម្បីចូលរួមចំណែក ជំរុញឱ្យមានសន្ទុះដល់ការអប់រំ ផ្នែកព្រះពុទ្ធសាសនា ។ នៅតាមវត្តអារាមនីមួយៗមានគំរូរូបភាពជាច្រើន ជារបៀបសាសនា ព្រះពុទ្ធនិងវប្បធម៌ ដែលអប់រំដល់មនុស្សគ្រប់ៗ ជំនាន់អោយចេះស្គាល់វប្បធម៌ សាសនា របស់ខ្លួន និងស្គាល់គុណទោស ក្នុងគោលបំណងអោយមនុស្ស គ្រប់រូបចេះស្រឡាញ់គ្នា គ្មានអំពើហឹង្សាក្នុងគ្រួសារ សង្គម និង ដើម្បីឱ្យមនុស្ស ដើរតាមច្បាប់របស់រាជរដ្ឋាភិបាលដែលបានកំណត់ ។

ជាអាទិភាពក្នុងឃុំថ្មស បច្ចុប្បន្នកន្លែងសំរាប់គោរពបូជា ប្រពៃណី សាសនា នៅថ្ងៃអនាគតមិនទាន់មានតំរូវការបន្ថែមនៅឡើយ ។



តារាងការអភិវឌ្ឍន៍ និងអភិរក្សផ្នែកវប្បធម៌ និងសាសនា

វប្បធម៌ និងសាសនា	ចំនួនក្នុងឆ្នាំនេះ	ចំនួន ១៥ ឆ្នាំក្រោយ	បំរែបំប្លួល
សាលាធនាគារ	1	2	1
ទីកន្លែងសក្ការៈបូជា	0	1	1
វត្តអារាម	2	3	1
ផ្សេងៗ			

២.៤.៥.៤. ហេដ្ឋារចនាសម្ព័ន្ធគមនាគមន៍ និងប្រព័ន្ធស្រោចស្រព

ផ្អែកតាមសភាពជាក់ស្តែងនៃបរិមាណផ្លូវដែលមាននៅឃុំថ្មស ឃើញថា ផ្លូវមួយចំនួនត្រូវធ្វើការកែលំអ និង ដាក់លូដូចជា ផ្លូវគ្រួសក្រហមដែលបានសាងសង់ពីមុនមកបច្ចុប្បន្នត្រូវខូច និង ប្រព័ន្ធលូមួយចំនួនត្រូវបានទឹកហូរដាច់ និងផ្លូវលំដីស មួយចំនួនត្រូវពង្រីកបន្ថែម ឃុំកំពុងលើកគំរោងផែនការជួសជុលកែលំអឱ្យផ្លូវ និង លូ ស្ពាន មួយចំនួនតាមស្តង់ដារជាបន្តបន្ទាប់ ។ ក្រៅពីនោះឃុំក៏បានគ្រោង ធ្វើផែនការអភិវឌ្ឍន៍រយៈពេល ១៥ ឆ្នាំ ខាងមុខ ដូចជាកសាងទំនប់ទឹកប្រៃនៅភូមិស្រែត្រាវ ស្រែថ្មី និងភូមិថ្មសមានប្រវែង ៦៦២៨,០៨ ម៉ែត្រ ដើម្បីពង្រីកដីព្រែកបន្ថែម ជូនប្រជាជន មួយចំនួនឱ្យមានជីវភាពធូធារ នៅក្នុងឃុំថ្មសទាំងមូល ។

- ស្ថានភាពលំនៅដ្ឋានរបស់ប្រជាពលរដ្ឋឃុំថ្មសភាគច្រើននៅតាមឆ្នេរសមុទ្រ ពួកគាត់ងាយស្រួលក្នុងការចត ទូក ចេញចូលនៅពេលនេសាទ ម្យ៉ាងទៀតឃុំនេះមានផ្លូវគ្រួសក្រហមដែលចូលភូមិជាលក្ខណៈងាយស្រួលក្នុងការដឹក ជញ្ជូនផលិតផលស្បៀងចេញចូលបាន ។

- ឃុំថ្មសមិនទាន់មានអាងស្តុកទឹកសំរាប់ស្រោចស្រព និង ប្រឡាយមេទូទាំងឃុំនៅឡើយ ហើយប្រជាជន ធ្វើស្រែ ពឹងផ្អែកទៅលើទឹកភ្លៀង ទាំងស្រុង ។



តារាងការអភិវឌ្ឍន៍ហេដ្ឋារចនាសម្ព័ន្ធរូបវន្ត

ប្រភេទហេដ្ឋារចនាសម្ព័ន្ធ	ឆ្នាំនេះ (២០០៨)	១៥ ឆ្នាំខាងមុខ	បំរែបំរួល
ផ្លូវក្រាលបេតុង	0.00 m	1,159.00m	1,159.00m
ផ្លូវក្រាលគ្រួសក្រហម	30,161.00m	79,301.00m	49,140.00m
ប្រវែងផ្លូវក្រាលដីស	16,253.00 m	16,253.00 m	0.00
ផ្លូវរទេះ ឬថ្មើជើង	74,300.00m	74,300.00m	0.00
ប្រឡាយមេ	0,00	7,759.00m	7,759.00m
ប្រឡាយរង	0,00	2,122.00m	2,122.00m
ស្រះទឹក	01	11	10
ចំនួនស្ពានថ្ម និង បេតុង	05	12	07
ចំនួនស្ពានឈើ	1.00	00	00
ចំនួនទ្វារទឹក	0.00	02	02
ទំហំការពារទឹកប្រៃ	00.00m	3,500.00m	3,500.00m
ចំនួនលូកាត់ផ្លូវ	05	12	07

ជំពូក ៣
ផែនការប្រើប្រាស់ដីអនាគត

៣.១. ស្ថានភាពដី សក្តានុពលដី និងគំរូការដី

៣.១.១. ស្ថានភាពដីទូទៅ និងសក្តានុពល

នៅក្នុងឃុំថ្មសធនធានដែលមានស្រាប់អាចផ្តល់នូវសក្តានុពលដល់ការប្រើប្រាស់ និងអភិរក្ស អភិវឌ្ឍន៍ទៅលើធនធានទាំងនោះឱ្យមាននិរន្តរភាពដែលក្នុងនោះរួមមានដូចជា : ស្ថានភាពដីនៃនាទីព្រៃលិចទឹក គឺជា បរិស្ថានធម្មជាតិដ៏ល្អប្រសើរសំរាប់មជ្ឈដ្ឋានរស់នៅ នៃធនធានជលផលនៅក្នុងតំបន់នោះ ។ នៅក្នុងក្របខណ្ឌនៃការរស់នៅ របស់ពលករភាវីរស់គឺជាបណ្តាញនៃប្រព័ន្ធអេកូឡូស៊ី នៅក្នុងមជ្ឈដ្ឋាននាទីព្រៃលិចទឹក ដែលបានផ្តល់នូវសារប្រយោជន៍ឱ្យគ្នាទៅវិញទៅមកជាអាទិ៍ដូចជា : ព្រៃលិចទឹកផ្តល់នូវទីជីកដល់ពលករភាវីរស់ និងសត្វផ្សេងៗដែលរស់នៅក្នុងព្រៃលិចទឹក ដូចជាពពួកត្រី អណ្តើក គន្លាយ ពស់ ស្វា អន្ស៊ីង ត្រកួត និង សត្វស្លាប ជាច្រើនប្រភេទ ។ល។ ទាំងនោះគឺជាសក្តានុពលមួយដែលផ្តល់នូវសារប្រយោជន៍ដល់ប្រជាជនរស់នៅក្នុង មូលដ្ឋាន សំរាប់ការដកយកផលពីព្រៃលិចទឹក ដូចជាវល្លិ៍ ឱសថបូរាណ សំរាប់ព្យាបាល និង ជារបាំងការពារខ្យល់ ។

សក្តានុពលធនធានព្រៃឈើ គឺជាតំបន់អភិរក្សគ្រប់គ្រងដោយក្រសួងបរិស្ថាន ជាតំបន់ឧទ្យានជាតិបូទុមសាគរ ក្នុងតំបន់អភិរក្សនេះសំបូរទៅដោយធនធានធម្មជាតិច្រើនប្រភេទ សំរាប់អោយប្រជាពលរដ្ឋក្នុងតំបន់នេះទាញយកអនុផលព្រៃឈើដូចជា : ជ័រឈើ វល្លិ៍ ឬស សំរាប់ធ្វើថ្នាំបូរាណ និង ផលអនុផលជាច្រើនទៀត ។ល។

សក្តានុពលសមុទ្រ ព្រែក តូចធំ គឺសំបូរទៅដោយមធ្យោជាតិជាច្រើនប្រភេទសំរាប់អោយប្រជាពលរដ្ឋតំបន់នេះប្រកបមុខរបរចិញ្ចឹមជីវិត ។

៣.១.២. គំរូការដីតាមប្រភេទ

អត្រាកំណើនប្រជាពលរដ្ឋគឺជាការកើនឡើងនូវតម្រូវការនៃការប្រើប្រាស់ទៅលើធនធានធម្មជាតិ ដូច្នេះយើងត្រូវតែធ្វើការពិចារណាធនធានដែលមាននៅក្នុងឃុំ ។ ផ្អែកទៅតាមអត្រាកំណើនខាងលើឃុំ ឃុំបានរៀបចំនូវគម្រោងផែនការទៅលើតម្រូវការពង្រីកដីភូមិដោយបានកំណត់លើផ្ទៃដីស្ថិតនៅតាមសងខាងបណ្តាយផ្លូវ សំរាប់តាំងលំនៅដ្ឋានរបស់ប្រជាពលរដ្ឋមួយផ្នែកដ៏ចំការ និងដីស្រែអចិន្ត្រៃតាមភូមិសាស្ត្រជាក់ស្តែងរបស់ឃុំ ។ ជាមួយគ្នានេះដែរឃុំគ្រោងផែនការអភិវឌ្ឍន៍ និងពង្រីកដីបន្ថែមសំរាប់អនាគតដោយស្របច្បាប់ ជាពិសេសដីសំរាប់ធ្វើកសិកម្ម និង សហគមន៍ព្រៃឈើតំបន់ការពារ កម្ពុជាតិ ។

- ដីចំការដំណាំរយៈពេលខ្លី ប្រភេទដីនេះត្រូវពង្រីកតាមរយៈការពង្រីកដីភូមិព្រោះដំណាំរយៈពេលខ្លីនេះភាគច្រើនប្រជាជនដាំជាប់ជាមួយដីលំនៅដ្ឋាន ។
- ចំពោះដីសំរាប់ដាំដំណាំឈើហូបផ្លែជាដីទួលដែលមានដំណាំអចិន្ត្រៃយ៍ និង ដីចំការចាស់មួយចំនួនតាមគោលការណ៍របស់ឃុំ ។

- ក្រៅពីនេះឃុំផ្លូវនៅមានព្រៃលិចទឹក និង ព្រៃកោងកាងមួយផ្នែកធំដែលជាកត្តាមួយយ៉ាងសំខាន់ក្នុងការការពារអភិរក្សនៅលើធនធានធម្មជាតិដែលមានស្រាប់ សំរាប់ទ្រទ្រង់ផ្នែកវិស័យជលផល ក៏ដូចជាការពារធនធានធម្មជាតិព្រមទាំងលើកគម្រោងផែនការដាំដើមកោងកាងបន្ថែម ដើម្បីរួមចំណែកក្នុងការអភិរក្សមាននិរន្តរភាពនៅក្នុងឃុំ ។
- ផ្ទៃដីសហគមន៍មកនេសាទដែលគ្រប់គ្រងដោយស្ថាប័នជលផលដល់សហគមន៍នេសាទនេះ និង ការប្រើប្រាស់ប្រកបដោយនិរន្តរភាព ។ ដូច្នេះប្រភេទដី និង ផ្ទៃទឹកស្ថិតនៅក្នុងក្របខណ្ឌជាដីសាធារណៈរបស់រដ្ឋ មិនអាចយកដីនេះប្រើប្រាស់សំរាប់ប្រយោជន៍ឯកជនឡើយ ។ ជាមួយគ្នានេះដែរឃុំក៏មានការអភិរក្ស ព្រៃលិចទឹកដោយសហការណ៍ជាមួយឧទ្យាជាតិដែលមានស្រាប់ ដើម្បីធានាលើកកម្ពស់សេដ្ឋកិច្ចពេលអនាគតក្នុងឃុំ ។

តារាងតម្លៃការប្រើប្រាស់ដីអនាគត

ការប្រើប្រាស់ដី	ក្រឡាផ្ទៃឆ្នាំនេះ ហ.ត	ក្រឡាផ្ទៃ ១៥ ឆ្នាំ ហ.ត	បំរែបំរួល ហ.ត
ដីលំនៅដ្ឋានទីប្រជុំជន	15.49	15.49	0.00
ដីវាលកប់ខ្មោច	0.00	5.00	5.00
ដីស្រែវស្សា	556.96	1,229.96	673.00
ដីលំនៅដ្ឋានភូមិ	409.92	521.01	111.09
ដីចំការដំណាំឈើហូបផ្លែ	396.17	396.17	0.00
ដីព្រៃលិចទឹក	104.57	104.57	0.00
ដីចំការដំណាំ	35.99	35.99	0.00
អូរ ឬ ស្ទឹង	91.11	91.11	0.00
តំបន់អភិរក្សមច្ឆាជាតិ	0.00	904.46	904.46
ដីព្រៃកោងកាង	369	864	495.00
ដីបម្រុងបង្កើតសហគមន៍ព្រៃឈើ	0.00	1,357.00	1,357.00

៣.២. ការបែងចែកដីតាមតំរូវការប្រើប្រាស់

៣.២.១. ការវិភាគអន្តរអំពើ

ការគ្រប់គ្រង និងបែងចែកសំរាប់ការប្រើប្រាស់ ជាកត្តាដែលធ្វើឱ្យមានការផ្តល់នូវផលប្រយោជន៍ និងមាននិរន្តរភាព ហើយនឹងមានការប៉ះពាល់ទៅលើផ្នែកមួយចំនួនដូចជា សេដ្ឋកិច្ច សង្គមកិច្ច និងបរិស្ថាន ដែលក្នុងនោះមានដូចជា :

- ការប្រែប្រួលពីដីវាលស្មៅទៅជាដីស្រែសំរាប់បង្កបង្កើនផលនេះជាកាតព្វកិច្ចលើវិស័យកសិកម្មជាកត្តាមួយជួយស្តារផ្នែកបង្កបង្កើនផលស្បៀងក្នុងមូលដ្ឋាន ។ នៅក្នុងបរិបទនេះការប្រែប្រួលប្រភេទដីប្រសិនបើដីវាលស្មៅបោះបង់ចោលឬដី ស្រែចាស់ៗមិនធ្វើនោះជាលក្ខណៈងាយស្រួលដល់ការពង្រីកដីសំរាប់ធ្វើស្រែបន្ថែម ។ ប៉ុន្តែដីវាល

ស្មៅមួយចំនួន ដែលធ្វើអោយ ប៉ះពាល់ដល់ធនធានធម្មជាតិព្រមទាំងបាត់បង់ ឬមានការបំបែកបំប្លែងក្នុងការ រកប្រាក់ចំណូលរបស់ប្រជាពលរដ្ឋនៅមូលដ្ឋាន ។

- ការធ្វើចំណាំឈើហូបផ្លែ ដើម្បីជួយទ្រទ្រង់ជីវភាពប្រជាពលរដ្ឋមួយផ្នែក ប៉ុន្តែសព្វថ្ងៃប្រជាជនដែលមានដី ចំការដំណាំមួយចំនួនត្រូវបានបោះបង់ចោលបណ្តាលមកពីកត្តាជាច្រើនដូចជា ៖
- គ្មានប្រភពទឹកស្រោចស្រពគ្រប់គ្រាន់ខ្វះបច្ចេកទេសកសិកម្ម ភ្លើងឆេះព្រៃ ។ល។
- ការសាងសង់ផ្លូវគឺជាការសំរួលដល់ការធ្វើដំណើរ និងចរាចរគ្រប់ប្រភេទចូលរួមក្នុងការកាត់បន្ថយការ ចំណាយ ទៅលើការងារដឹកជញ្ជូន ការអភិវឌ្ឍន៍នេះធ្វើឱ្យមានការប៉ះពាល់ខ្លះៗក៏ដោយ ប៉ុន្តែអាចផ្តល់នូវ ផលប្រយោជន៍ដល់ ប្រជាជនប្រើប្រាស់របស់ប្រជាជនទូទៅ ។
- ដោយឡែកចំពោះការពង្រីកវិស័យអប់រំ ដោយផ្ដោតទៅលើទីតាំង និង ដីសំរាប់សាងសង់អាគារសិក្សាបន្ថែម គឺជាការចាំបាច់ បំផុតសំរាប់បង្កើនធនធានមនុស្សនៅក្នុងមូលដ្ឋាន បច្ចុប្បន្ននៅឃុំថ្មសដីអាគារសិក្សាទាំង បឋមសិក្សា អនុវិទ្យាល័យ វិទ្យាល័យ នៅមានទីតាំងទូលាយសំរាប់សង់សាលាបន្ថែមបានទៅថ្ងៃអនាគត ។ បច្ចុប្បន្នទោះជានៅឃុំនេះ មានសាលាបឋមសិក្សា អនុវិទ្យាល័យ នៅតាមភូមិក៏ដោយ បញ្ហាចោតគឺមិន មានគ្រូបង្រៀនគ្រប់គ្រាន់នៅឡើយ ។

៣.២.២. ផែនទីប្រើប្រាស់ដីពេលអនាគត

ផែនទីប្រាង្គប្រើប្រាស់ដីពេលអនាគត ឃុំថ្មសឆ្នាំ ២០០៩-២០២២

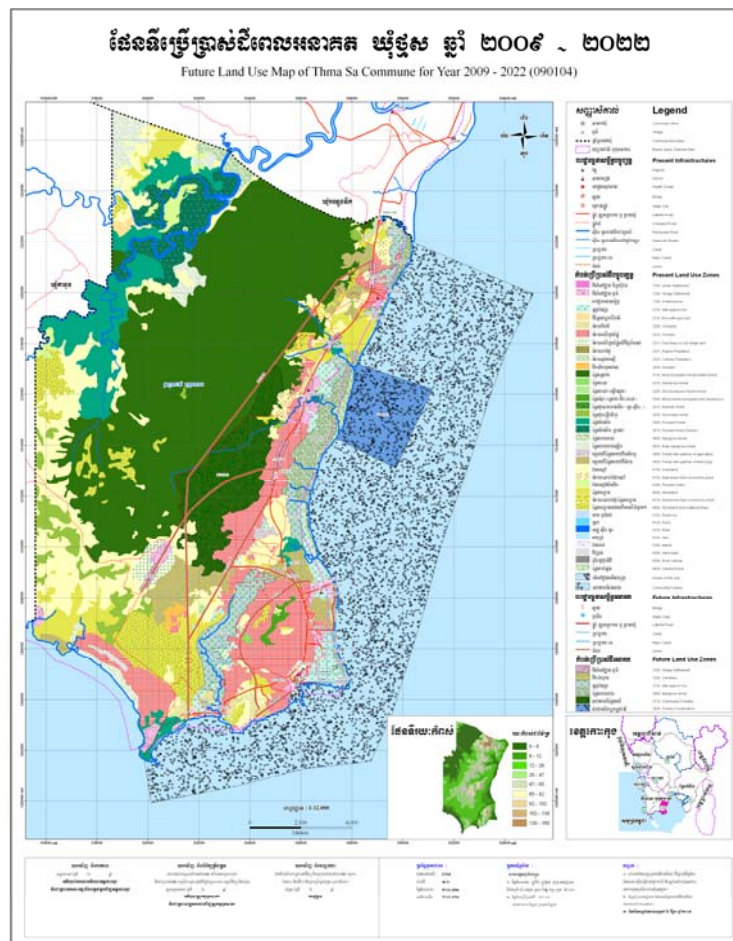

៣.២.៣. ការបរិយាយការប្រើប្រាស់តាមក្បាលដី

- ការប្រើប្រាស់ដីនៅក្នុងឃុំថ្មស អាជ្ញាធរមូលដ្ឋានមិនទាន់មានការបែងចែកក្បាលដីជូនប្រជាជននៅឡើយ ប៉ុន្តែប្រជាជនក្នុងឃុំនេះមានការចាប់ដីតាំងលំនៅជាដុំៗ នៅតាមដងផ្លូវធំ តូចដែលមានស្រាប់ និង ប្រជាជនមួយចំនួនតាំងលំនៅដ្ឋានតាមមាត់ឆ្នេរ និង លើទឹកសមុទ្រ ។

- ការប្រើប្រាស់ដីលំនៅដ្ឋាន ឬ ដីភូមិជាដីដែលផ្តល់នៅសក្តានុពលនៅលើការសាងសង់លំនៅដ្ឋានរបស់ប្រជាជនដោយមានការដាំដំណាំរួមផ្សំជាមួយដូចជា : ដូង ស្វាយ ខ្នុរ ត្របែក ចេក ល្ងុង ... ។ល។ និងកន្លែងមួយចំនួនទៀតដាំដំណាំរយៈពេលខ្លីដូចជា ដំឡូង ពោត ត្រឡាច ល្ពៅ ត្រកួន ។ល។ ចំពោះប្រជាជនដែលគ្មានដីគោកសំរាប់ដាំដំណាំរួមផ្សំ ឬ បន្ថែមត្រូវបានទិញឯផ្សារ ។

- នៅក្នុងឃុំថ្មសក៏មានការប្រែប្រួលដីជាបន្តបន្ទាប់ពីដី ស្រែ ចំការ មកជាដីលំនៅដ្ឋាន តាមរយៈការរីករាលដាលគ្រួសារថ្មីរបស់ប្រជាជនដែលមានការបែងចែកដីទុកឱ្យកូន ។ រីឯការរីករាលដាលគ្រួសារថ្មីនេះ ភាគច្រើនកើតនៅតាមបណ្តោយផ្លូវ ឬ នៅជិតទីប្រជុំជន ។

- ការប្រើប្រាស់ដីសំរាប់ធ្វើស្រែនៅឃុំថ្មសមិនត្រូវបានបែងចែកតាមប្រភេទស្រូវ ឬ ប្រភេទដីឡើយ ដោយប្រជាជននៅឃុំនេះធ្វើស្រែបានតែមួយរដូវវស្សា ហើយពីងផ្នែកលើទឹកភ្លៀងទាំងស្រុង ការធ្វើស្រែរបស់ប្រជាជននៅឃុំនេះ មិនទាន់មានបច្ចេកទេសផ្នែកកសិកម្មឡើយ ដោយធ្វើស្រែបែបបុរាណ និង ប្រជាជនមួយផ្នែកទៀតធ្វើស្រែប្រភេទស្រូវស្រាលលើដីមាត់សមុទ្រទឹកប្រែប្រួលដោយមានការលំបាកបំផុតក្នុងការប្រមូលផល ។

- ពាក់ព័ន្ធដីស្រែ និង ការប្រើប្រាស់ខាងលើ អាជ្ញាធរឃុំថ្មស ពុំទាន់មានគោលការណ៍ អភិវឌ្ឍន៍ កែប្រែដីស្រែ និង បង្កើតបច្ចេកទេសកសិកម្មនៅឡើយ ។

- ការប្រើប្រាស់ដីសំរាប់នាទីព្រៃលិចទឹក (ជាដីស្ថិតក្នុងដែនឧទ្យានជាតិបុទុមសាគរ) ដូច្នេះឃុំមានផែនការ សហការជាមួយឧទ្យានជាតិក្នុងការការពារអភិរក្សទៅលើធនធានទាំងនេះ ដើម្បីផ្តល់ផលប្រយោជន៍ក្នុងការបង្កើតរកប្រាក់ចំណូលរបស់ប្រជាជនតាមរយៈការប្រើប្រាស់ធនធានធម្មជាតិឱ្យមាននិរន្តរភាព ព្រមទាំងធ្វើផែនការដាំកូនកោងកាងបន្ថែមដាក់ចូលក្នុងផែនការ សមាហរណកម្មប្រចាំឆ្នាំផងដែរ ។

- ដោយឡែកប្រជាជនមួយចំនួនបានសង់ លំនៅដ្ឋាននៅលើទឹកសមុទ្រ ហើយត្រូវបានទាញយកផលប្រយោជន៍ពីក្នុងទឹកសមុទ្រ យកមកចិញ្ចឹមជីវិតតាមរយៈការនេសាទដូចជា: បង្ការ ត្រី ក្តាម ខ្យង .ល.។ អាជ្ញាធរឃុំក៏ចូលរួមចំណែកបង្កើតសហគមន៍នេសាទ និង រក្សាតំបន់អភិរក្ស ប៉ុន្តែទោះជាយ៉ាងនេះក៏ដោយ ក៏នៅមានផលប៉ះពាល់ផ្នែកបរិស្ថានមួយផ្នែកនៅថ្ងៃអនាគត ។ ដូច្នេះនៅពេលអនាគតប្រសិនបើ រាជរដ្ឋាភិបាលមានគោលការណ៍សមស្របណាមួយឱ្យប្រជាជនទាំងនោះត្រឡប់មករស់នៅតំបន់ដីគោកជាការល្អប្រសើរបំផុត ។

- ការប្រើប្រាស់ដីសំរាប់សាងសង់ផ្លូវថ្នល់ ក៏នៅមានបញ្ហាមួយចំនួន ប៉ុន្តែអាចដោះស្រាយបានព្រោះ ផ្លូវដែលកើតឡើង គឺជាការចាប់ផ្តើមពីប្រជាពលរដ្ឋផ្ទាល់ ហើយឃុំលើកគំរោងអភិវឌ្ឍន៍នេះទៅតាមការស្នើសុំពីសំណាក់ប្រជាពលរដ្ឋ ។ បច្ចុប្បន្នការអភិវឌ្ឍន៍លើហេដ្ឋារចនាសម្ព័ន្ធផ្លូវថ្នល់ចាស់ និងផ្លូវថ្នល់ថ្មី អាជ្ញាធរដោះស្រាយបានតាមរយៈការសម្រប

សម្រួលពីប្រជាពលរដ្ឋ ។

៣.២.៣.១. ដីលំនៅដ្ឋាន (បញ្ញត្តិ គោលការណ៍ និងការប្រើប្រាស់ដី)

ដីលំនៅដ្ឋានដែលឃុំបានគ្រោងនេះជាទូទៅជាដីលំនៅដ្ឋានភូមិ និងភាគច្រើនស្ថិតនៅតាមបណ្តោយផ្លូវចំនួន ០៦កន្លែង ដែលមាន លេខកូដនៅលើផែនទីប្រើប្រាស់ដីអនាគត F1200-01,02,03,04,05,06 យោងទៅលើអត្រា កំណើនរបស់ប្រជាពលរដ្ឋ ៤៨៣ គ្រួសារសំរាប់រយៈពេល ១៥ ឆ្នាំ ប៉ុន្តែដោយយោងទៅតាមអនុក្រិតលេខ ១៩ ស្តីពីសម្បទានដីសង្គមកិច្ចតម្រូវអោយ ក្នុងមួយគ្រួសារទទួលបានដីបានយ៉ាងច្រើន ០.២៥ ហិកតា តែប៉ុណ្ណោះ ដូច្នេះតាមការ គិតគូររបស់ឃុំទៅលើការកំណត់ ផ្ទៃដីលំនៅដ្ឋានភូមិ ក្នុង មួយ គ្រួសារ ០.២៣ ហិកតា ដូចនេះផ្ទៃដីសរុបដែលឃុំ គ្រោងមានទំហំ ១១១.០៩ ហិកតា ។

បញ្ញត្តិនៃការប្រើប្រាស់ដីសំរាប់សង់លំនៅដ្ឋានថ្មី :

នៅក្នុងការពង្រីកដីលំនៅដ្ឋាន ឃុំមានគោលការណ៍រៀបចំដីភូមិដោយមានការកំណត់ និងជំរុញឱ្យមានដីភូមិ ដែលមានសណ្តាប់ធ្នាប់សាធារណៈល្អ ហើយក្នុងនោះត្រូវបានអនុវត្ត :

- រាល់ដីភូមិដែលត្រូវរៀបចំថ្មីត្រូវបានកំណត់ទុកដីចំណីផ្លូវស្របច្បាប់កំណត់ទុក
- ការសាងសង់លំនៅដ្ឋានក្នុងភូមិត្រូវបានអនុវត្តទៅតាមច្បាប់អនុញ្ញាត
- ជំរៅដីសំរាប់សង់លំនៅដ្ឋានមិនអាចលើសពី ១០០ ម៉ែត្រ ពីអ័ក្សផ្លូវ
- មិនត្រូវសាងសង់លំនៅដ្ឋានលើដីសាធារណៈរបស់រដ្ឋជាដាច់ខាត
- រាល់ដីភូមិដែលកើតថ្មីត្រូវមានការកំណត់ព្រំប្រទល់ដោយមានការឯកភាពរវាងភាគីពាក់ព័ន្ធ ហើយត្រូវបាន បោះ បង្គោលរបងកំណត់ព្រំច្បាស់លាស់ ។
- ជំរុញ និង ផ្សព្វផ្សាយឱ្យមានការចូលរួមបង្កើននូវផលិតផលតាមរយៈការរៀបចំជាស្ថានដំណាំក្នុងដីភូមិដូចជា ស្លែបន្លែ និងដំណាំរួមផ្សំរយៈពេលខ្លី និងវែងដែលជាកត្តាជួយឱ្យក្នុងភូមិមានសភាពបែតងដោយមាន លទ្ធភាពបង្កើន ប្រាក់ចំណូលក្នុងគ្រួសារលើសកម្មភាពនេះ ។
- ចំពោះប្រជាពលរដ្ឋដែលរស់នៅលើដីសាធារណៈ (ដីមាត់ព្រែក មាត់សមុទ្រ) បច្ចុប្បន្នអ្នកដែលរស់នៅ ចាស់ មានការលំបាកក្នុងការផ្លាស់ប្តូរ ហើយជាបណ្តើរៗឃុំនឹងព្យាយាមធ្វើការដោះដូរ និងរៀបចំឱ្យបាន ត្រឹមត្រូវ ប៉ុន្តែជា គោលការណ៍ឃុំធ្វើការហាមឃាត់ដាច់ខាតការសាងសង់លំនៅដ្ឋានថ្មី ។

៣.២.៣.២. ដីស្រែ

ការប្រើប្រាស់ដីសំរាប់ដីស្រែនៅក្នុងឃុំផ្តល់ឱកាសដល់ម្ចាស់ដីស្រែតែមួយរដូវប៉ុណ្ណោះគឺរដូវវស្សា ដោយមានការប្រែប្រួលនៃ កំណើនប្រជាពលរដ្ឋ ឃុំបានធ្វើការគិតគូរលើការពង្រីកដីស្រែដែលមានស្រាប់ ហើយជាដីស្រែដែលបានបោះបង់ ចោលពីមុននោះត្រូវបានធ្វើការរៀបចំកែលំអឡើងវិញដោយអនុលោមទៅតាមលក្ខណៈបច្ចេកទេសប្រពលវប្បកម្មដំណាំ ស្រូវ ដល់ប្រជាពលរដ្ឋដើម្បីផ្តល់ឱកាសដល់ពួកគាត់ចូលរួមក្នុងការបង្កើននូវទិន្នផលនៅក្នុងមូលដ្ឋាន ។

ចំពោះដីស្រែដែលទុកចោលទំនេរនេះគឺជាដីដែលស្ថិតនៅចំណុចភូមិសាស្ត្រស្រែត្រាវ ស្រែថ្មី និង ថ្មស ចំការលើ បច្ចុប្បន្នឃុំបានគ្រោងទុកដីទាំងបីភូមិនេះជាដីដែលបានទុកចោលពីមុនមក ហើយដែលមានលេខកូដក្បាលដីនៅលើផែនទី ប្រើប្រាស់ដីអនាគត គឺ F2110-01,02,03,04,05,06 ។

➡ គោលការណ៍នៃការប្រើប្រាស់ដីកសិកម្ម

នៅក្នុងកិច្ចអភិវឌ្ឍន៍សំរាប់ពេលអនាគត ឃុំមានគោលការណ៍ក្នុងការរៀបចំនូវការបង្កើនផលិតកម្មដំណាំ ស្រូវ ដែលក្នុងនោះត្រូវអនុវត្តនូវយុទ្ធសាស្ត្រមួយចំនួន ដែលអាចជួយដល់ការបង្កើនផលិតភាពកសិកម្មគឺ៖

- ☞ លើកកម្ពស់ការប្រើប្រាស់ដីរដូវវស្សា និងដីរដូវប្រាំង
- ☞ កាត់បន្ថយការប្រើប្រាស់ដីគីមី
- ☞ កាត់បន្ថយការប្រើប្រាស់ថ្នាំពុល ជំរុញការអនុវត្តន៍កម្មវិធី IPM
- ☞ រៀបចំប្រពលវប្បកម្មដំណាំស្រូវ (បរិស)
- ☞ អភិវឌ្ឍន៍លើការស្តារ និងសាងសង់ប្រព័ន្ធស្រោចស្រព ដើម្បីប្រើប្រាស់ឱ្យអស់នូវផ្ទៃដីស្រែដែលមាន ។
- ☞ ជំរុញការធ្វើស្រែបង្កើនរដូវ
- ☞ បង្កើនការដាំដុះដំណាំរយៈពេលខ្លីទៅលើដីស្រែ ដែលមានលទ្ធភាពក្នុងការស្រោចស្រពដើម្បីឱ្យការប្រើប្រាស់ដីប្រកបដោយប្រសិទ្ធភាព និងមានតម្លាភាព ឃុំបានកំណត់ដូចខាងក្រោម ៖

- ហាមដាច់ខាតការពង្រីកដីលើដីសាធារណៈរបស់រដ្ឋ
- ហាមដាច់ខាតការវាតដីស្រែចូលដីបឹង ត្រពាំង ឬ ប្រឡាយ
- ហាមដាច់ខាតការកាប់រានចូលដីនាទីព្រៃលិចទឹកដើម្បីធ្វើស្រែ
- រាល់ដីស្រែ ត្រូវមានភ្លើងសំរាប់សំគាល់ព្រំប្រទល់ច្បាស់លាស់

៣.២.៣.៣. ការប្រើប្រាស់ទឹក និងប្រព័ន្ធស្រោចស្រព

ការប្រើប្រាស់ដីផ្ទៃទឹកនានានៅក្នុងឃុំ ជាកត្តាចម្បងសំរាប់ប្រជាជនក្នុងមូលដ្ឋានដើម្បីបំរើផលប្រយោជន៍ឱ្យ វិស័យកសិកម្ម និងការប្រើប្រាស់ទូទៅផ្នែកតាមធនធានទឹកដែលមានក្នុងឃុំរួមមាន ឃុំអាចមានលទ្ធភាពក្នុងការដក យកមកប្រើបានតែប្រភេទ ទឹកអូរ ត្រពាំង បឹង អណ្តូង ស្រះ តែប៉ុណ្ណោះ ដោយឡែកចំពោះប្រព័ន្ធប្រឡាយបច្ចុប្បន្នពុំ អាចមានលទ្ធភាពក្នុងការប្រើប្រាស់បានឡើយ (ប្រឡាយរឹង រាក់) នៅក្នុងផែនការប្រើប្រាស់ដីអនាគតសំរាប់រយៈពេល ១៥ឆ្នាំខាងមុខឃុំបានគ្រោងក្នុងការសាងសង់ទំនប់ និងប្រឡាយទឹកមួយចំនួនដើម្បីធានាបាននូវការបង្កបង្កើនផលដំណាំស្រូវ ដែលនៅលើផែនទីប្រើប្រាស់ដីអនាគតមានបង្ហាញនូវលេខកូដដូចខាងក្រោម៖

- ☞ ទំនប់ការពារទឹកប្រៃ FDN64-01
- ☞ ប្រឡាយមេ FDN57-01,02,03,04,05
- ☞ និងប្រឡាយរង FDN56-01,02

២. ប្រព័ន្ធស្រោចស្រព

ការប្រែប្រួលពីដីស្រែមកជាដីប្រព័ន្ធប្រឡាយ ឬ ដីប្រឡាយមេចាស់មកជាប្រឡាយថ្មីជាបញ្ហាចោទ ព្រោះថា មានការលំបាកសំរាប់ការដោះស្រាយនៅបញ្ហាប្រឈម ដោយបច្ចុប្បន្នមានបញ្ហាមួយចំនួននឹងត្រូវកើតមានឡើងក្នុងពេល ប្រឡាយចាប់ផ្តើមដំណើរការសាងសង់ និងស្តារដូចជាការរំលោភយកដីប្រឡាយធ្វើស្រែ ហើយបញ្ហាមួយផ្សេងទៀត ក្នុងករណីមានការសាងសង់ប្រឡាយថ្មី បញ្ហានឹងកើតឡើងដោយសារការមិនយល់ពីសារៈប្រយោជន៍ក្នុងការប្រើប្រាស់ ប្រឡាយ ដូច្នេះបញ្ហានៃការប៉ះពាល់ដីស្រែធ្វើឱ្យឃុំប្រឈមមុខក្នុងការដោះស្រាយ ។

បញ្ញត្តិ និង គោលការណ៍នៃការកសាង និងស្តារប្រឡាយ

- នៅក្នុងលក្ខខណ្ឌនៃការសាងសង់ និងស្តារប្រឡាយត្រូវមានការកំណត់ឱ្យបានច្បាស់ទៅលើការដោះស្រាយបញ្ហា ទើបដំណើរការប្រព្រឹត្តទៅទទួលជោគជ័យ ។
- រៀបចំគណៈកម្មការចុះដោះស្រាយ អនុវត្ត និងថែទាំ
- ការសាងសង់ប្រឡាយថ្មីត្រូវអនុវត្តទៅតាមផែនការដែលបានគ្រោងទុក(ទំហំប្រឡាយ៤ ម. ជំរៅ ២,៥០ ម.) ដោយមានក្លឹប្រឡាយសងខាង ២ ម៉ែត្រ ដោយចោតពីមាត់ប្រឡាយ ១,៥០ ម៉ែត្រ ។
- ការស្តារប្រឡាយចាស់ត្រូវអនុវត្តសមស្របទៅតាមទំហំប្រឡាយចាស់
- ត្រូវធ្វើការដោះស្រាយឱ្យបានរួចរាល់នូវការរំលោភយកដីប្រឡាយចាស់ និងកែសំរួលទៅតាមស្ថានភាពជាក់ ស្តែង និង សមស្របតាមគោលការណ៍ច្បាប់ ។

២. ការប្រើប្រាស់ទឹក

ដោយឡែកចំពោះប្រជាពលរដ្ឋដែលរស់នៅលើផ្ទៃទឹក ព្រែក និងសមុទ្រ ត្រូវបានប្រើប្រាស់ធនធានដែលមាននៅ ក្នុងមូលដ្ឋានដូចជា ការប្រកបរបរនេសាទនៅលើដែននេសាទដោយមានការការពារ ថែរក្សា និង អភិរក្ស ។ ប៉ុន្តែ កត្តានេះមានការពាក់ព័ន្ធទៅនឹងផលប៉ះពាល់បរិស្ថាន ដូច្នេះនៅពេលអនាគតប្រសិនបើរដ្ឋាភិបាលមានគោលការណ៍ឱ្យ ប្រជាជនដែលរស់នៅតំបន់ព្រែក និងសមុទ្រត្រូវផ្លាស់ប្តូរលំនៅដ្ឋានមករស់នៅផ្នែកខាងលើគោកវិញ ឃុំនឹងធ្វើការចូលរួម រកដំណោះស្រាយឱ្យស្របទៅតាមគោលនយោបាយរបស់រាជរដ្ឋាភិបាល ។

ការរៀបចំស្តារត្រពាំង ប្រឡាយ ស្រះ អណ្តូង បឹង ឡើងវិញគឺជាកត្តាចម្បងសំរាប់ការផ្តល់លទ្ធភាពក្នុងការ អភិវឌ្ឍន៍លើប្រព័ន្ធស្រោចស្រព ព្រោះវាជាប្រភពទឹកមួយដ៏សំខាន់សំរាប់ឃុំចូលទាំងមូល ។

បញ្ញត្តិនៃការស្តារប្រឡាយ ត្រពាំង ស្រះ អណ្តូង

- ស្តារប្រឡាយ ត្រពាំង ស្រះ អណ្តូង ដោយអនុវត្តទៅតាមទំហំ និង ស្ថានភាពដែលមានស្រាប់
- រៀបចំច្រាំងប្រឡាយ ត្រពាំង ស្រះ ដែលបានខូចខាត បាក់ច្រាំង ឱ្យមានជើងទេរដោយមានការដាំស្មៅ ឬ រុក្ខជាតិការពារការហូចច្រោះ ។
- បង្កើតសហគមន៍ប្រើប្រាស់ និងថែទាំទឹកត្រពាំង ស្រះ អណ្តូង

- ថាវិធានការចំពោះអ្នកមកតាំងទីលំនៅថ្មីលើដីមាត់ព្រែក និង សមុទ្រ (ដីសាធារណៈរបស់រដ្ឋ)
- ដាក់ចេញជាគោលការណ៍សំរាប់ការការពារ និងថែរក្សាអនាម័យចំពោះអ្នកមានលំនៅដ្ឋានជាប់ត្រពាំង ស្រះ អណ្តូង និង អ្នកប្រើប្រាស់ទឹក ។

៣.២.៣.៤. ការសាងសង់ស្ថានឆ្លងព្រែក និងទ្វារទឹក

នៅក្នុងការអភិវឌ្ឍន៍លើហេដ្ឋារចនាសម្ព័ន្ធ ឃុំក៏បានចាប់អារម្មណ៍លើការសាងសង់ស្ថានឆ្លងព្រែក ឬ អូរ ដែលក្នុងនោះត្រូវបានគ្រោងការសាងសង់ស្ថានបេតុងនៅចំណុចភូមិស្រែថ្មី និង ភូមិចំការលើ មានចំនួន ០៧ កន្លែង និងទ្វារទឹកចំនួន០២កន្លែង ក្នុងនោះត្រូវបានដំណើរការតាមទីតាំង និងស្ថានភាពដូចខាងក្រោម៖

📍ទីតាំងនៃការសាងសង់ស្ថានបេតុង

ការសាងសង់ស្ថានឆ្លងព្រែក ឬ អូរ គឺជាការចាំបាច់ ហើយឃុំបានធ្វើការកំណត់លើការសាងសង់ស្ថានបេតុង ចំនួន ០៧ កន្លែង នៅភូមិស្រែថ្មី និង ភូមិចំការលើ ដែលមានលេខកូដនៅលើផែនទីប្រើប្រាស់ដីអនាគត FDN71-1,02,03,04,05,06,07 ។

📍ទីតាំងនៃការសាងសង់ទ្វារទឹក

ជាមួយនឹងគំរោងផែនការក្នុងការសាងសង់ទ្វារទឹកគឺឃុំបានផ្តោតជាសំខាន់ទៅតាមតំរូវការនៃការសាងសង់ប្រព័ន្ធប្រឡាយទឹកដែលឃុំបានលើកគំរោងក្នុងនេះឃុំបានសិក្សា និងកំណត់បាននូវចំនួនទ្វារទឹកដែលត្រូវសាងសង់ក្នុងពេល អនាគតចំនួន ០៣ កន្លែងថ្មីទៀត ។ ទ្វារទឹកថ្មី ០២កន្លែង ស្ថិតនៅភូមិថ្មស និង ភូមិស្រែត្រាវ ដែលមានលេខកូដ FDN70-01,02 ។

បញ្ញត្តិ និង គោលការណ៍នៃការសាងសង់ស្ថាន និង ទ្វារទឹក

- ការសាងសង់ស្ថានត្រូវពិនិត្យទៅតាមស្ថានភាពជាក់ស្តែងលើកំពស់ទឹកខ្ពស់បំផុត
- ការជ្រើសរើសទីតាំងត្រូវអនុលោមទៅតាមស្ថានភាពនៃចរន្តទឹកហូរ និងស្ថានភាពព្រែក ចៀសវាងកន្លែងដែល មិនសមស្របដែលធ្វើឱ្យចាស់ និងបង្វែរចរន្តទឹកហូរបណ្តាលឱ្យបាក់ច្រាំងព្រែក ។
- ការសាងសង់ត្រូវអនុវត្តទៅតាមបច្ចេកទេសឱ្យបានត្រឹមត្រូវ ហើយត្រូវគិតគូរ និងចៀសវាងនូវកត្តាដែលធ្វើឱ្យ ប៉ះពាល់ដល់បរិស្ថាន ។
- នៅក្នុងស្ថានភាពនៃការសាងសង់ទ្វារទឹកត្រូវធ្វើការសិក្សាស្រាវជ្រាវ និង ធ្វើការវាយតម្លៃ ដោយស៊ីជម្រៅទៅលើចរាចរនៃប្រភពធនធានជលផល ។

៣.២.៣.៥. ការប្រើប្រាស់ផ្លូវថ្នល់

ការប្រើប្រាស់ដីសំរាប់ការសាងសង់ផ្លូវថ្នល់ក៏មានបញ្ហាខ្លះដែរឃុំនៃអាចដោះស្រាយបានព្រោះថាផ្លូវដែលកើតឡើងគឺជាការផ្តើមចេញពីប្រជាពលរដ្ឋផ្ទាល់ដែលជាអ្នកធ្វើឱ្យកើតមានផ្លូវជាដំបូង ហើយឃុំក៏លើកគំរោងអភិវឌ្ឍន៍ទៅតាមការស្នើឡើងពីសំណាក់ប្រជាពលរដ្ឋ ។ បច្ចុប្បន្នការអភិវឌ្ឍន៍លើហេដ្ឋារចនាសម្ព័ន្ធផ្លូវថ្នល់ក្នុងឃុំ គឺអនុវត្តទៅ

លើផ្លូវចាស់មានស្រាប់ ដូច្នេះដំណោះស្រាយអាចដោះស្រាយបាន ។ ចំពោះផ្លូវដែលឃុំមានគំរោងសាងសង់នោះមានចំនួន ០៩ខ្សែ និងមានលេខកូដនៅលើផែនទី FRD3-01, 02, 03, 04, 05, 06, 07, 08, 09 ហើយការសាងសង់នេះត្រូវធ្វើទៅតាមផែនការរយៈពេល ១៥ឆ្នាំដែលឃុំបានកំណត់ ។

៤.២ ទីតាំងនៃការសាងសង់ផ្លូវក្រសួងក្រហម

ជាមួយនឹងគំរោងផែនការក្នុងការសាងសង់ទ្វារទឹកគឺឃុំបានផ្ដោតជាសំខាន់ទៅតាមតំរូវការនៃការសាងសង់ប្រព័ន្ធប្រឡាយទឹកដែលឃុំបានលើកគំរោង ក្នុងនេះផ្លូវក្រសួងក្រហមនឹងត្រូវសាងសង់ និងជួសជុលមាន ចំនួន ០៩ខ្សែ ដែលមានលេខកូដនៅលើផែនទី FRD3-01, 02, 03, 04, 05, 06, 07, 08, 09 និងមានប្រវែងសរុបចំនួន ៤៩.១៤៣.០០ ម៉ែត្រ ហើយការសាងសង់នេះត្រូវ ធ្វើទៅតាមផែនការរយៈពេល ១៥ឆ្នាំដែលឃុំបានកំណត់ ទៅតាមដំណាក់កាល ៥ឆ្នាំម្តង ។

ផ្លូវគំរោងអនាគត៖

១-ចេញពីចំណុចមាត់សមុទ្រត្រង់ដើមត្នោតពីរដើមខាងក្រោមវត្តចំលងគោជាប់ព្រំប្រទល់ក្រុមហ៊ុន Union Deverlopment Group Co Ltd. ឆ្ពោះទៅ ចំណុចក្រសួងក្រហម និងផ្លូវលំចាស់ឆ្ពោះទៅភូមិចំការលើដែលមានប្រវែង ១៧.៧៥៣ ម មានលេខកូដ (FRD3-09) សំរាប់ ៥ឆ្នាំទី៣ ។

២-ផ្លូវមួយខ្សែចេញពីពកសេមាន់ទៅជាប់ផ្លូវក្រសួងក្រហមផ្លូវចូលភូមិថ្មសត្រង់ចំណុចព្រែករាក់ប្រវែង ៩.៧៤០ ម មានលេខកូដ (FRD3-07) សំរាប់ ៥ឆ្នាំទី៣ ។

៣-ផ្លូវចេញពីមាត់សមុទ្រត្រង់ចំណុចយអំពិល (ឡទឹកត្រី) ឆ្ពោះទៅចំនុចផ្លូវចូលភូមិស្រែថ្មី ប្រវែង ៦.១៤០ ម មានលេខកូដ (FRD3-06) សំរាប់ ៥ឆ្នាំទី៣ ។

៤-ផ្លូវចូលភូមិស្រែថ្មីទៅភ្ជាប់ជាមួយផ្លូវ លេខកូដ FRD3-07 ត្រង់ចំណុចព្រែកធំប្រវែង ២.៧៣៤ ម មានលេខកូដ (FRD3-08) សំរាប់ ៥ឆ្នាំទី២ ។

៥-ផ្លូវភ្ជាប់ពីចំណុចចុងទំបន់ភូមិស្រែថ្មីឡើងមកផ្លូវក្រសួងក្រហមពីផ្លូវជាតិលេខ ៤៨ មានប្រវែង ៩៩៩ម មាន លេខកូដ(FRD3-04) សំរាប់ ៥ឆ្នាំទី១ ។

៦-ផ្លូវភ្ជាប់ពីទំនប់ទៅភូមិស្រែថ្មី មានប្រវែង ១.៨៩២ ម មានលេខកូដ (FRD3-05) សំរាប់ ៥ឆ្នាំទី៣ ។

៧-ផ្លូវភ្ជាប់ពីចំណុចផ្លូវចាស់របស់ជប៉ុនឡើងទៅរកផ្លូវក្រសួងក្រហមដែលភ្ជាប់ពីផ្លូវជាតិលេខ ៤៨ ត្រង់ចំណុច ព្រែករាក់ មានប្រវែង ៧.៦៧៧ ម មានលេខកូដ (FRD3-01) សំរាប់ ៥ឆ្នាំទី២ ។

៨-ផ្លូវភ្ជាប់ពីភូមិថ្មស ទៅឡទឹកត្រី មានប្រវែង ១.៦៩៧ ម មានលេខកូដ (FRD3-02) សំរាប់ ៥ឆ្នាំទី១ ។

៩-ផ្លូវភ្ជាប់ពីខាងជើងភូមិស្រែថ្មី ឡើងមកផ្លូវក្រសួងក្រហមដែលភ្ជាប់ពីផ្លូវជាតិលេខ ៤៨ មានប្រវែង ៥០៨ ម មានលេខកូដ (FRD3-03) សំរាប់ ៥ឆ្នាំទី១ ។

នៅថ្ងៃអនាគត ប្រជាពលរដ្ឋដែលកើនអាចសង់លំនៅដ្ឋាន តាមសងខាងផ្លូវគ្រោះក្រហមមួយខ្សែ ដែលចេញ

ពីថ្ងៃទី៤៨ ទៅឃុំថ្មស និងចំនុចមួយទៀតគឺភូមិ ចំលងគោ ចំនុចតំបន់គ្រោះក្រហម បច្ចុប្បន្នមានប្រជាជន រស់នៅ ជាង ៣០ គ្រួសារ ។

៤. ទីតាំងនៃការដាក់លក្ខណៈស្តង់ដារ

តំរូវការក្នុងពេលអនាគតតំរូវឱ្យមានការសាងសង់លូឆ្លងផ្លូវ និងលូរំដោះទឹកចំនួន ០៧ កន្លែង ដែលក្នុងនោះ មានទីតាំងនៅភូមិថ្មស និង ចំលងគោ គ្រោងសាងសង់នៅ ០៥ ឆ្នាំទី១ ។

បញ្ញត្តិ និង គោលការណ៍នៃការប្រើប្រាស់ដូចខាងក្រោម

ក្នុងលក្ខណៈបច្ចេកទេសនៃការសាងសង់ផ្លូវត្រូវបានកំណត់សំរាប់ផ្លូវដូចខាងក្រោម ៖

- ផ្លូវក្រាលគ្រួសក្រហមក្នុងក្របខ័ណ្ឌមូលដ្ឋានឃុំត្រូវទុកដីចំណីផ្លូវ ១៥ ម៉ែត្រសងខាង
- ការកំណត់លើការប្រើប្រាស់ផ្លូវត្រូវអនុលោមទៅតាមច្បាប់
- បង្កើតសហគមន៍ថែទាំផ្លូវដោយមានចូលរួមពីប្រជាពលរដ្ឋក្នុងមូលដ្ឋាន
- ហាមការដឹកជញ្ជូនលើសទម្ងន់
- ហាមការយកគោ ក្របី ជ្រូក ចងលើផ្លូវ
- រៀបចំផ្លាកសញ្ញាចរាចរតាមបណ្តោយផ្លូវ

៣.២.៣.៦. ការសាងសង់អគារសិក្សាលើទីតាំងសាលាចាស់ និង ទីតាំងសាលាថ្មី

នៅក្នុងឃុំថ្មសដោយតំរូវការអគារសិក្សាសំរាប់សាលាមត្តេយ្យ បឋមសិក្សា អនុវិទ្យាល័យ និង វិទ្យាល័យ ត្រូវបានគ្រោងបង្កើតសាលា និងសាងសង់អគារបន្ថែមដែលក្នុងនោះ ៖

- បង្កើតសាលាមត្តេយ្យចំនួន ០១ អគារមាន ០៥ បន្ទប់ដែលស្ថិតនៅភូមិថ្មសក្នុងទីតាំងសាលាបឋមសិក្សា ចាស់ការសាងសង់នឹងត្រូវអនុវត្តនៅ ០៥ ឆ្នាំ ទី១ ។
- សាលាបឋមសិក្សានៅឆ្នាំ ២០១២ ត្រូវសាងសង់ ០២ អគារ មាន ១១ បន្ទប់ ការសាងសង់នឹងត្រូវ អនុវត្តនៅ ០៥ ឆ្នាំ ទី១ ស្ថិតនៅភូមិថ្មស ០១ អគារ និង ភូមិចំការលើ ០១ អគារ ។
- សាលាបឋមសិក្សានៅឆ្នាំ ២០១៧ ត្រូវសាងសង់ ០២ អគារ មាន ០៨ បន្ទប់ ស្ថិតនៅទីតាំងចាស់ ការសាងសង់ នឹងត្រូវអនុវត្ត នៅ ០៥ ឆ្នាំ ទី២ ។
- សាលាបឋមសិក្សានៅឆ្នាំ ២០២២ ត្រូវសាងសង់ ០២ អគារ មាន ១២ បន្ទប់ ស្ថិតនៅទីតាំងចាស់ ការសាងសង់ នឹងត្រូវអនុវត្ត នៅ ០៥ ឆ្នាំ ទី ៣ ។
- សាលាអនុវិទ្យាល័យនៅឆ្នាំ ២០១២ត្រូវសាងសង់ ចំនួន ០១ អគារ មាន ០៥ បន្ទប់ ស្ថិតនៅទីតាំង សាលាចាស់ ភូមិថ្មស ការសាងសង់នឹងត្រូវអនុវត្ត នៅ ០៥ ឆ្នាំ ទី១ ។
- សាលាអនុវិទ្យាល័យនៅឆ្នាំ ២០១៧ត្រូវសាងសង់ ចំនួន ០១ អគារ មាន ០៦ បន្ទប់ ស្ថិតនៅទីតាំងសាលា ចាស់ ភូមិថ្មស ការសាងសង់នឹងត្រូវអនុវត្ត នៅ ០៥ ឆ្នាំ ទី២ ។

- សាលាអនុវិទ្យាល័យនៅឆ្នាំ ២០២២ត្រូវសាងសង់ ចំនួន ០១ អគារ មាន ០៥ បន្ទប់ ស្ថិតនៅទីតាំងសាលា ចាស់ ភូមិថ្មស ការសាងសង់នឹងត្រូវអនុវត្ត នៅ ០៥ ឆ្នាំ ទី៣ ។
- សាលាវិទ្យាល័យនៅឆ្នាំ ២០១២ ត្រូវសាងសង់ចំនួន ០២ អគារ មាន ១០ បន្ទប់ ស្ថិតនៅទីតាំងសាលា ចាស់ ភូមិថ្មស ការសាងសង់នឹងត្រូវអនុវត្ត នៅ ០៥ ឆ្នាំ ទី១ ។
- សាលាវិទ្យាល័យនៅឆ្នាំ ២០២២ ត្រូវសាងសង់ចំនួន ០២ អគារ មាន ១០ បន្ទប់ ស្ថិតនៅទីតាំងសាលា ចាស់ ភូមិថ្មស ការសាងសង់នឹងត្រូវអនុវត្ត នៅ ០៥ ឆ្នាំ ទី៣ ។

៣.២.៣.៧. ការប្រើប្រាស់ដីក្នុងកិច្ចការការពារធនធានធម្មជាតិ និង បរិស្ថាន

ការប្រើប្រាស់ដីព្រៃឧទ្យានជាតិ ព្រៃដុះតាមមាត់ទឹក និងព្រៃកោងកាង (ដីសារណៈរបស់រដ្ឋ) គឺត្រូវទាមទារ ឱ្យមានការថែរក្សាឱ្យបានគង់វង្ស ដូច្នេះឃុំមានគោលបំណងធ្វើការរៀបចំនូវផែនការក្នុងការការពារ ថែរក្សា អភិរក្ស និង អភិវឌ្ឍន៍ទៅលើធនធានទាំងនេះ ដើម្បីផ្តល់នូវផលប្រយោជន៍ក្នុងការបង្កើនប្រាក់ចំណូលសំរាប់ប្រជាពលរដ្ឋតាមរយៈការ ប្រើប្រាស់ធនធានប្រកបដោយ និរន្តរភាព ។

នៅក្នុងដំណើរការនៃការការពារធនធានធម្មជាតិ និង បរិស្ថាននៅក្នុងឃុំថ្មសត្រូវបានអនុវត្ត និងកំណត់ ទៅតាមក្របខ័ណ្ឌនៃការទទួលខុសត្រូវលើការគ្រប់គ្រងរបស់ស្ថាប័ននីមួយៗ ដូចជាដែននេសាទរបស់ សហគមន៍នេសាទ ទឹកសាប និង ទឹកប្រៃ (ពុំទាន់មានការទទួលស្គាល់ជាផ្លូវការនៅឡើយទេ) ឧទ្យានជាតិបូទុមសាគរមានផ្ទៃក្រឡា ២៣.៧១២.៦០ ហិកតា ។

នៅក្នុងសហគមន៍នីមួយៗត្រូវបានរៀបចំជាកន្លែងអភិរក្សព្រៃលិចទឹក ដែលជាជំរកដ៏ប្រសើរសំរាប់ធនធាន ផលជល ដូច្នេះដើម្បីធានានូវសុវត្ថិភាពស្បៀង និង និរន្តរភាពធនធានធម្មជាតិក្នុងតំបន់ ឃុំបានយកចិត្តទុកដាក់ចូលរួម ការពារ និង ថែរក្សាឱ្យមានស្ថិរភាពយូរអង្វែង ដោយបង្កើតអោយមានគំរោងមួយចំនួនដូចជា :

- ☞ ដាំព្រៃកោងកាងឡើងវិញនៅតំបន់ដែលមានការបាត់បង់ព្រៃកោងកាង និងតំបន់ដែលវិវិចរិល ចំនួន ០៨ កន្លែងមានទំហំសរុប ៤៩៥ ហ.ត ដែលមាន លេខកូដនៅលើផែនទីប្រើប្រាស់ដីអនាគត F3100-01, 02, 03, 04, 05, 06, 07, 08 ។
- ☞ តំបន់អភិរក្សធនធានមច្ឆាជាតិ មួយកន្លែងដែលស្ថិតនៅក្នុងដែនសហគមន៍នេសាទ មានទំហំ ៩០៤ ហ.ត ដែលមានលេខកូដនៅលើផែនទីប្រើប្រាស់ដីអនាគត F7400-01 ។
- ☞ សហគមន៍ព្រៃឈើមួយកន្លែងដែលបច្ចុប្បន្នស្ថិតនៅក្រោមការគ្រប់គ្រងរបស់ឧទ្យានជាតិបូទុមសាគរ ហើយសហគមន៍ព្រៃឈើមួយនេះមានទំហំ ១.៣៥៧ ហ.ត ដែលមានលេខកូដនៅលើផែនទីប្រើប្រាស់ដី អនាគត F3710-01 ។

បញ្ញត្តិ និង គោលការណ៍នៃការប្រើប្រាស់ធនធាន

នៅក្នុងក្របខ័ណ្ឌនៃការគ្រប់គ្រង និង ប្រើប្រាស់ធនធានរបស់សហគមន៍នេសាទត្រូវបានរៀបចំគ្រប់គ្រង និង ប្រើប្រាស់ទៅលើព្រៃលិចទឹកដែលក្នុងនោះត្រូវបានបែងចែក :

- កំណត់ការដកយកផល និង អនុផលព្រៃលិចទឹក ត្រូវបានដាក់បញ្ចូលទៅក្នុងផែនការគ្រប់គ្រងសហគមន៍ នេសាទ ។
- ហាមការចាប់សត្វព្រៃគ្រប់ប្រភេទនៅក្នុងកន្លែងព្រៃអភិរក្ស ។
- ហាមការចាប់សត្វដែលច្បាប់ជលផលបានកំណត់ ។
- ហាមការបំប្លែងព្រៃលិចទឹកធ្វើអាជីវកម្ម ។
- ហាមការកាប់រានដីព្រៃលិចទឹក ។
- ហាមការធ្វើស្រែក្នុងបឹងត្រពាំង (ដីសាធារណៈរបស់រដ្ឋ) ។
- ហាមការបូមពង្រឹងបឹង ត្រពាំង ឬ ស្រះ ដើម្បីចាប់ត្រី (ដីសាធារណៈរបស់រដ្ឋ) ។
- ហាមការដាំឈូកក្នុងបឹង ត្រពាំង ស្រះ (ដីសាធារណៈរបស់រដ្ឋ) ។

ឃុំថ្មស, ថ្ងៃទី ២៧ ខែ ៥ ឆ្នាំ ២០១០



អគ្គ.ក្រុង

បានឃើញ និង ពិនិត្យត្រឹមត្រូវ

គោរពជូនឯកឧត្តមអភិបាលនៃគណៈអភិបាលខេត្ត
និងជាប្រធានគណៈកម្មាធិការគ្រប់គ្រងដីរដ្ឋខេត្តកោះកុង
"ដើម្បីមេត្តាពិនិត្យ និង សំរេច"

បុទុមសាគរ, ថ្ងៃទី ២៧ ខែ ៥ ឆ្នាំ ២០១០

អភិបាលនៃគណៈអភិបាលស្រុក

និង ប្រធានក្រុមការងារដីរដ្ឋ

ស្រុកបុទុមសាគរ



អគ្គ.ក្រុង

លេខ ១២៧ ១៩៩

បានឃើញ និង ឯកភាព

កោះកុង, ថ្ងៃទី ០៩ ខែ ៥ ឆ្នាំ ២០១០

អភិបាលនៃគណៈអភិបាលខេត្ត

និងជាប្រធានគណៈកម្មាធិការគ្រប់គ្រងដីរដ្ឋ

ខេត្តកោះកុង



ប៊ុន លើក

ឧបសម្ព័ន្ធ ១

ការពិពណ៌នាអំពីស្ថានភាពនៃការប្រើប្រាស់ដីបច្ចុប្បន្ន

- ដីលំនៅដ្ឋានប្រជុំជន

ដីលំនៅដ្ឋានប្រជុំជននៅក្នុងឃុំថ្មស គឺជាដីសំរាប់ការសាងសង់ផ្ទះដែលមានទំហំតូចៗ ពុំមានដីសំរាប់ធ្វើការដាំដំណាំឡើយ ។ ដីប្រភេទនេះភាគច្រើនជាដីតំបន់ពានិជ្ជកម្ម ដូចជាទីផ្សារលក់ដូរ ការដោះដូរទំនិញ ផ្ទះសំណាក់ រោងចក្រ... ។

- ដីលំនៅដ្ឋានភូមិ

ដីលំនៅដ្ឋានឃុំថ្មសភាគច្រើនស្ថិតនៅតាមមាត់សមុទ្រ និងនៅតាមដងផ្លូវលំក្រាល គ្រួសក្រហមជាដីខ្ពស់មិនងាយលិចទឹកជំនន់ និង ការជោរ រីនាច នៃទឹកសមុទ្រ ឃុំថ្មសប្រជាជន ភាគច្រើនរស់នៅតាមឆ្នេរសមុទ្រ បានដាំដំណាំរួមផ្សំដូចជា ម្ទេស ស្ពៃ ននោង ត្រឡាច ល្ពៅ ស្លឹកត្រៃ ចេក ដូង ដំឡូង ស្វាយ ខ្នុរ ត្រកួន ... ។ល ។

- ដីភូមិលាយស្រែ

ដីភូមិលាយស្រែគឺជាដីភាគច្រើនជាដីភូមិដែលស្ថិតនៅដាច់ពីគ្នា ហើយនៅក្នុងរង្វង់ដីភូមិមានដីស្រែផ្នែកខាងលើនៃដីភូមិ ។ ចំពោះដីស្រែទំនាបមានដូចជានៅភូមិចំលងគោ ភូមិស្រែត្រាវ ភូមិចំការលើ ភូមិស្រែថ្មី ដីស្រែ ទាំងនោះភាគច្រើនមានទំហំ តូច រី ធំ ទៅតាមស្ថានភាពដីជាក់ស្តែង បន្ទាប់ពីធ្វើស្រែវស្សា ដីទាំងនេះភាគច្រើននៅទំនេរ និងដីមួយចំនួនតូចដាំដំណាំរួមផ្សំនៅរដូវប្រាំង ដូចជា ពោត សណ្តែក សណ្តែកគួរ ត្រប់ ត្រសក់ ស្ពៃ ត្រកួន ឪឡឹក ... ។ ល ។



• **ដីស្រែវស្សា (ស្រូវស្ងួត)**

ដីស្រែវស្សានៅឃុំថ្មសត្រូវបានប្រើប្រាស់ក្នុងការធ្វើស្រែបានតែមួយរដូវកាលប៉ុណ្ណោះ ដីទាំងនោះមិនមានប្រភពទឹក ឬ អាងស្តុកទឹក ធ្វើស្រែពីងផ្អែកទៅលើភ្លៀងទាំងស្រុង ពូជស្រូវដែលប្រើនៅទីនោះមានដូចជា : ពូជស្រូវស ស្រូវស្ងួតម៉ាលី ឡឹកវ៉ាយ ទិន្នផលបានចំនួន ០២ តោន ទៅ ០៣ តោន គិតជាមធ្យម ។ ដីស្រែវស្សានៅក្នុងឃុំ សរុបមាន ៥៥៦,៩៧ ហិកតា និងស្រូវចំការ ៥៥,០០ ហិកតាប៉ុណ្ណោះ ។ ប៉ុន្តែបច្ចុប្បន្នការធ្វើស្រែនៅពុំទាន់អនុវត្តអោយបានអស់លទ្ធភាពដោយប្រជាកសិករភាគច្រើនខ្វះកំលាំងអ្នកទាញ និងដីមួយចំនួនទៀតត្រូវបានលក់ទៅអោយអ្នកដែលមិនប្រកបរបរធ្វើស្រែ និងដីស្រែមួយចំនួនទៀតពុំសូវមានជីវជាតិ ទុកទំនេរចោលដែលមិនទាន់បានធ្វើការស្តារ ឡើងវិញនៅឡើយ ។



• **ចំការឈើហូបផ្លែ**

ចំការឈើហូបផ្លែនៅឃុំថ្មសត្រូវបានប្រើប្រាស់នៅលើដីទួល និងដីទំនាបក្បែរប្រភពទឹកដូចជាព្រែក រីអូរ ហើយជាទូទៅប្រជាជនដាំដំណាំដែលមានរយៈពេលវែង ដូចជា ធុរេន មង្គ្រត់ ដូង ចេក ដំឡូង ស្វាយ ទៀប ខ្នុរ មៀន ចន្ទី ទឹកដោះគោ ... ។ល។ ចំការនៅលើដីទួលពិបាករកប្រភពទឹកមកស្រោចស្រពនៅរដូវប្រាំង ឯដីនៅទីទំនាបវិញ គឺស្រស់បំព្រងស្ទើរគ្រប់រដូវ ឯទិន្នផលក៏បានច្រើនជាងនៅលើដីទួលផងដែរ ។ ដីដែលផ្តល់អំណោយផលចំពោះដំណាំប្រភេទ ទាំងនេះសព្វថ្ងៃប្រជាពលរដ្ឋបានដាំបន្តបន្ទាប់ជាច្រើនដើម្បីលើកស្ទួយជីវភាពគ្រួសារទៅថ្ងៃអនាគត ។



• **ចំការព្រៃដាំ**

ចំការព្រៃដាំនៅឃុំថ្មសមានដូចជា ពពួកខ្លឹមចន្ទីត្រីស្នា អាកាស្យា កោងកាង កៅស៊ូដំណាំទាំងនេះមានអាយុកាលទទួលផលចាប់ពី ៣ ទៅ ៤ ឆ្នាំ និងផ្ទៃដីមានដូចខាងក្រោម :

- ខ្លឹមចន្ទីត្រីស្នា : ៥២ ហិចតា
- អាកាស្យា : ១៥ ហិចតា
- កៅស៊ូ : ២,៧៦ ហិចតា

• **ដីកសិកម្មពនេចរ**

កាលពីដើមឡើយនៅក្នុងឃុំថ្មសការធ្វើស្រូវចំការពនេចរជាប្រពៃណីទៅហើយ គឺគេទំលាប់កាប់ព្រៃដាំស្រូវវិលជុំរាល់នៅកន្លែងធ្លាប់បានធ្វើកន្លងមក ។ បច្ចុប្បន្នច្បាប់បរិស្ថានបានហាមឃាត់រាល់កាប់រានទន្ទ្រានយកដីធ្វើ ចំការ ពនេចរនេះតទៅទៀត ហើយបច្ចុប្បន្នដីប្រភេទនេះមួយចំនួនបានដុះស្មៅប្រភេទស្បូវ និងព្រៃឈើតូចៗឡើងវិញ ។





-ដីចំការពនេចរមានទំហំ ៤៥.៩០៣ ហិចតា



• **ចំការស្វាយចន្ទី**



នៅក្នុងឃុំថ្មសអំឡុងឆ្នាំ ២០០៤-២០០៥ កាលនោះទីផ្សារគ្រាប់ស្វាយចន្ទីមានតម្លៃគួរសម ១គ.ក ស្មើ ២.៥០០^៩ ទៅ៣.០០០^៩ ពេលនោះមានប្រជាពលរដ្ឋមួយចំនួនបាននាំគ្នាដាំលើផ្ទៃដីសរុប ១៧១.១៧៣ ហិចតា ។





ល.រ	ចំណាត់ថ្នាក់ប្រើប្រាស់ដីលំអិត	រូបភាពនៃការប្រើប្រាស់ដី
1	Code :1100 ដីលំនៅដ្ឋានប្រជុំជន :	
2	Code :1200 ដីលំនៅដ្ឋានភូមិ : ផ្ទះ-ទីសំណាប-ឈើហូបផ្លែ	
3	Code : 2110 1300 ហេដ្ឋារចនាសម្ព័ន្ធ	

4	Code : 3500 2110 ដីស្រែវស្សា :	
5	Code : 4100 2113 វាលស្មៅ ដីស្រែខ្សោះជីវជាតិ:	
6	Code : 2200 ដីចំការដំណាំ:	
7	Code : 2310 ចំការឈើហូបផ្លែ :	
8	Code : 2311 ឈើហូបផ្លែ ចំការដំណាំឈើដឹកូមិចាស	

9	Code :2321 ចំការកៅស៊ូ:	
10	Code :2323 ចំការស្វាយចន្ទីរ:	
11	Code : 2400 កសិកម្មពនេចរ:	
12	Code :3110 ព្រៃស្រោង:	
13	Code :3210 ព្រៃបោះ:	
14	Code :3220 ព្រៃបោះស្តើងស្នួត:	
15	Code :3300 ព្រៃចំរុះ:	
16	Code :3310 ព្រៃដុះតាមមាត់ទឹក:	
17	Code :3400 ព្រៃដុះឡើងវិញ:	
18	Code :3500 ព្រៃលិចទឹក:	
19	Code :3510 ព្រៃលិចទឹកក្រាស់:	
20	Code :3600 ព្រៃកោងកាង:	

21	Code :3610 ព្រៃកោងកាងស្តើង:	
22	Code :3800 ល្បាយដីព្រៃលាយដីកសិកម្ម:	
23	Code :4100 វាលស្មៅ:	
24	Code :4110 ចំការបោះបង់ដុះស្មៅ:	
25	Code :4200 វាលស្មៅលិចទឹក:	
26	Code :4500 ព្រៃគម្ពោធនៈ:	
27	Code :4510 ចំការបោះបង់ដុះព្រៃគម្ពោធនៈ:	
28	Code :4600 ព្រៃគម្ពោធនៈលាយដើមឈើធំៗ:	
29	Code :5120 អាងស្តុកទឹក:	
30	Code :5130 ស្រះ:	

31	Code 5210 ព្រែក, ស្ទឹង, អូរ:	
32	Code :5220 សមុទ្រ:	
33	Code :5300 វាលភក់:	
34	Code :6200 ខ្សាច់:	
35	Code :6300 ដីគ្មានរុក្ខជាតិដុះគ្របដណ្តប់:	
36	Code :6420 ព្រៃកាប់ឆ្ការ:	

ឧបសម្ព័ន្ធ ២

ស្ថានភាពការគ្រប់គ្រង និង ការកាត់ដីបច្ចុប្បន្ន (ផែនទី A-3)

ល.រ	ចំណាត់ថ្នាក់នៃការគ្រប់គ្រងនិងកាន់កាប់ដី		ក្រលាផ្ទៃ (ហិកតា)
	តាមច្បាប់អនុញ្ញាត និង តួនាទី	តាមចំណាត់ថ្នាក់ដីរដ្ឋ-ឯកជនរបស់	
1	តំបន់ការពាររបស់ឧទ្យានជាតិបូទុមសាគរ	ដីសារធាណៈរបស់រដ្ឋ-ឯកជនរបស់រដ្ឋ	23,714.60
	ព្រៃលិចទឹក	ដីសារធាណៈរបស់រដ្ឋ	1,470.3448
	ព្រៃលិចទឹក(ក្រាស់)	ដីសារធាណៈរបស់រដ្ឋ	796.0783
	ដីវាលស្មៅ	ដីសារធាណៈរបស់រដ្ឋ	3,222.6052
	ដីវាលស្មៅលិចទឹក	ដីសារធាណៈរបស់រដ្ឋ	190.9353
	បឹង ស្ទឹង អូរ	ដីសារធាណៈរបស់រដ្ឋ	91.1138
2	ដីសហគមន៍នេសាទ	ដីសារធាណៈរបស់រដ្ឋ	1,250.00
3	ដីក្រុមហ៊ុនអភិវឌ្ឍន៍ទីក្រុង (Union Development GroupCo Ltd)	ដីសារធាណៈរបស់រដ្ឋ-ឯកជនរបស់រដ្ឋ	23,712.60

ឧបសម្ព័ន្ធ ៣

បញ្ហាពាក់ព័ន្ធក្នុងការប្រើប្រាស់ដី (បញ្ហា, មូលហេតុ, ដំណោះស្រាយ)

បញ្ហា	ទីតាំងនៃបញ្ហា	មូលហេតុ	ដំណោះស្រាយ
១	២	៣	៤
ខ្វះផ្លូវគមនាគមន៍	- ភូមិស្រែត្រាវ - ភូមិចំការលើ - ភូមិចំលងគោ - ភូមិស្រែថ្មី	- លំបាកក្នុងការធ្វើដំណើរ - ឆ្ងាយពីផ្សារ - សាលារៀននៅឆ្ងាយ - មជ្ឈមណ្ឌលនៅឆ្ងាយ	- សាងសង់ផ្លូវគ្រួសក្រហម - សង់ស្ពានបេតុង
ខ្វះស្បៀង	- ភូមិស្រែត្រាវ - ភូមិចំការលើ - ភូមិចំលងគោ - ភូមិស្រែថ្មី	- ខ្វះដីធ្វើស្រែ - ខ្វះឧបករណ៍កសិកម្ម - ទិន្នផលស្រូវទាប - គ្មានមុខរបរច្បាស់លាស់	- ស្តារដីស្រែចាស់ - ទិញគោ ក្របី - ទិញគោយន្តភ្ជួរស្រែ - ផ្តល់ពូជស្រូវដែលមានទិន្នផលខ្ពស់ - បណ្តុះបណ្តាលបច្ចេកទេសកសិកម្ម - វគ្គប្រព័ន្ធកសិកម្មចម្រុះ - ពង្រីកផ្ទៃដីកសិកម្ម
ទិន្នផលស្រូវទាប	- ភូមិស្រែត្រាវ - ភូមិចំការលើ - ភូមិចំលងគោ - ភូមិស្រែថ្មី	- ដីខ្វះជីជាតិ - សត្វល្អិតបំផ្លាញ - ខ្វះច្រូកទេសកសិកម្ម - ខ្វះថ្នាំសំលាប់សត្វល្អិត	- ផ្តល់ថ្នាំសំលាប់សត្វល្អិត - ផ្តល់ធុងបាញ់ថ្នាំ - ផ្តល់ពូជស្រូវមានទិន្នផលខ្ពស់ - បណ្តុះបណ្តាលបច្ចេកទេសដល់សហគមន៍(កសិកម្ម)
គ្មានកសិដ្ឋានចិញ្ចឹមសត្វ	- ភូមិស្រែត្រាវ - ភូមិចំការលើ - ភូមិចំលងគោ - ភូមិស្រែថ្មី	- ខ្វះទីតាំងដី - ខ្វះទុន - ខ្វះពូជសត្វ - ខ្វះបច្ចេកទេសចិញ្ចឹមសត្វ	- បង្កើតកសិដ្ឋានចិញ្ចឹមសត្វ - ផ្តល់ពូជសត្វស្រុក - ផ្តល់ពូជពពែ - ផ្តល់ពូជត្រី - ដឹកស្រូវចិញ្ចឹមត្រី តាមលក្ខណៈគ្រួសារ - បណ្តុះបណ្តាលបច្ចេកទេសចិញ្ចឹមសត្វ
កសិផលគ្មានទីផ្សារ	០៤ ភូមិ	- គ្មានទីផ្សារលក់ដូរ	- បង្កើតទីផ្សារ - បង្កើតសេវាម៉ាស៊ីនកិនស្រូវ

ខ្វះបណ្តាញអគ្គិសនី	០៤ ភូមិ	<ul style="list-style-type: none"> - គ្មានអគ្គិសនីប្រើប្រាស់ 	<ul style="list-style-type: none"> - ដំឡើងប្រព័ន្ធអគ្គិសនី - ប្រព័ន្ធអគ្គិសនីប្រើពន្លឺព្រះអាទិត្យ
កុមារមិនបានចូលរៀន	០៤ ភូមិ	<ul style="list-style-type: none"> - ខ្វះសាលារៀន - ខ្វះគ្រូ - គ្រួសារក្រីក្រ 	<ul style="list-style-type: none"> - សាងសង់សាលារៀន - ផ្តល់គ្រូបង្រៀន - បើកថ្នាក់មតេយ្យ - បណ្តុះបណ្តាលគ្រូមតេយ្យ - បង្កើតបណ្ណាល័យ - សង់អគារទីចាត់ការ
ល្បែងស៊ីសង	០៥ ភូមិ	<ul style="list-style-type: none"> - ខ្វះការបង្រៀប - មិនគោរពច្បាប់ - ច្បាប់ចូលរួម - អសីលធម៌ក្នុងសង្គម 	<ul style="list-style-type: none"> - បង្កើតក្រុមបង្រៀបល្បែងស៊ីសង និងក្មេងទំនើង - បង្កើតកម្មវិធីមិត្តអប់រំមិត្ត - ផ្សព្វផ្សាយច្បាប់ស្តីពីអាពាហ៍ពិពាហ៍ និងគ្រួសារ - ផ្សព្វផ្សាយច្បាប់រដ្ឋប្បវេណី និងព្រហ្មទណ្ឌ - ផ្សព្វផ្សាយការប្រឆាំងការលេងល្បែងស៊ីសង
ចិញ្ចឹមសត្វអនាធិបតេយ្យ	០៥ ភូមិ	<ul style="list-style-type: none"> - ខ្វះការគ្រប់គ្រង - លែងសត្វអោយស៊ីដំណាំអ្នកដទៃគ្មានការទទួលខុសត្រូវ 	<ul style="list-style-type: none"> - អប់រំស្តីពីការចិញ្ចឹមសត្វដោយសុវត្ថិភាព - ធ្វើរបងព័ទ្ធដំបង់ចិញ្ចឹមសត្វ
អារុំធាតិផ្ទះគ្រប់ប្រភេទ	០៥ ភូមិ	<ul style="list-style-type: none"> - រកអារុំធម៌ទាន់ផ្ទះ - ឆែកអារុំធម៌ប្រមាញ់សត្វ - លួចលាក់ទុកអារុំធម៌និងគ្រឿង ផ្ទះ 	<ul style="list-style-type: none"> - ផ្សព្វផ្សាយស្តីពីការប្រើប្រាស់អារុំធាតិផ្ទះ - អប់រំការយល់ដឹងអំពីមីន និងគ្រាប់មីនទាន់ផ្ទះ - ដកអារុំធាតិផ្ទះគ្រប់ប្រភេទ
ដីខ្សោះជីវជាតិ	០៥ ភូមិ	<ul style="list-style-type: none"> - គ្មានជីវជាតិ - ខ្វះបច្ចេកទេស កែប្រែគុណភាពដី - ខ្វះជីវ 	<ul style="list-style-type: none"> - បណ្តុះបណ្តាលធ្វើជីកំប៉ុស្តិ៍ - បណ្តុះបណ្តាលធ្វើជីគ្រប់ប្រភេទ - បង្កើនជីវកសិកម្មប្រចៀវយកអាចម៍
បាត់បង់ព្រៃឈើ	០៥ ភូមិ	<ul style="list-style-type: none"> - កាប់ ដុត ទន្ទ្រានយកដីធ្វើកម្មសិទ្ធិ 	<ul style="list-style-type: none"> - ផ្សព្វផ្សាយច្បាប់ព្រៃឈើ - ផ្សព្វផ្សាយជំរុញការដាំកូនឈើ

			<ul style="list-style-type: none"> - អប់រំចំណេះដឹងបរិស្ថាន និងច្បាប់បរិស្ថាន - អប់រំស្តីពីផលប្រយោជន៍ព្រៃឈើ
អនកូរជនច្រើន	០៥ ភូមិ	<ul style="list-style-type: none"> - ជីវភាពក្រីក្រ 	<ul style="list-style-type: none"> - បើកថ្នាក់អក្ខរកម្ម - វគ្គបំប៉នថ្នាក់អក្ខរកម្ម - កម្មវិធីអប់រំក្រៅប្រព័ន្ធ
សុខភាពទ្រុឌទ្រោម	០៥ ភូមិ	<ul style="list-style-type: none"> - ហូបមិនគ្រប់គ្រាន់ - ខ្វះថ្នាំព្យាបាល - ខ្វះអនាម័យ - ធ្វើការហួសកំលាំង - ខ្វះសេវាសុខភាព 	<ul style="list-style-type: none"> - សង់ប៉ុស្តិ៍សុខភាព - សង់បង្គន់អនាម័យ - អប់រំចំណេះដឹងអាហារូបបត្ថម្ភ - បណ្តុះបណ្តាលឆ្មបបូរាណ
ខ្វះទឹកស្អាត	០៥ ភូមិ	<ul style="list-style-type: none"> - គ្មានអណ្តូងលូ - គ្មានអណ្តូងស្នប់ - គ្មានស្រះទឹក 	<ul style="list-style-type: none"> - ដឹកអណ្តូងលូ - ដឹកអណ្តូងស្នប់ - ដឹកស្រះទឹក
គ្មានភ្លេងប្រពៃណី	០៥ ភូមិ	<ul style="list-style-type: none"> - ឧបករណ៍តន្ត្រី 	<ul style="list-style-type: none"> - បង្កើតវង់ភ្លេងប្រពៃណី - ផ្តល់ឧបករណ៍ភ្លេង - បណ្តុះបណ្តាលតន្ត្រីបូរាណ
ការផ្តល់ប័ណ្ណកម្មសិទ្ធិដីធ្លី		<ul style="list-style-type: none"> - គ្មានប័ណ្ណកម្មសិទ្ធិស្របច្បាប់ - គ្មានលទ្ធភាពធ្វើប័ណ្ណ - តំលៃធ្វើប័ណ្ណខ្ពស់ 	<ul style="list-style-type: none"> - ផ្តល់ប័ណ្ណកម្មសិទ្ធិស្របច្បាប់ - ផ្សព្វផ្សាយចំណេះដឹងច្បាប់ភូមិបាល - ផ្សព្វផ្សាយជំរុញការងារចុះបញ្ជីដីធ្លី - កំណត់ដំបន់ប្រើប្រាស់ដីធ្លី - កំណត់ដំបន់រដ្ឋបាលភូមិឃុំ - រៀបចំផ្នែកលេខផ្ទះ - រៀបចំសណ្តាប់ធ្នាប់ សំណង់លំនៅដ្ឋាន - កសាងប៉ាណូផ្សព្វផ្សាយបរិស្ថាន - បង្កើតថ្នាលបណ្តុះកូនឈើ - អប់រំផ្សព្វផ្សាយតំបន់ព្រៃការពាររបស់ឧទ្យានជាតិ - ដាក់ចុងសំរាមសាធារណៈ

ខ្លះថាមពលឧស្ម័ន	០៥ ភូមិ	<ul style="list-style-type: none"> - ខ្លះបច្ចេកទេសផលិតឧស្ម័នធម្មជាតិ 	<ul style="list-style-type: none"> - បណ្តុះបណ្តាលការធ្វើឡូចង្រ្កានជីវៈឧស្ម័ន - បច្ចេកទេសធ្វើឡូចង្រ្កានសន្សំអូស
ប្រាក់ចំណូលថយចុះ	០៥ ភូមិ	<ul style="list-style-type: none"> - គ្មានមុខជំនាញ - គ្មានមុខរបរ - គ្មានទុន 	<ul style="list-style-type: none"> - បង្កើតសិប្បកម្មកែច្នៃ ផ្តៅ ឬស៊ីរ៉ា - វគ្គជំនាញច្នៃផ្តៅ ឬស៊ីរ៉ា - បង្រៀនមុខជំនាញ កាត់ដេរ អុតសក់ កាត់សក់ សំអាងការ
អំពើហិង្សាក្នុងគ្រួសារ	០៥ ភូមិ	<ul style="list-style-type: none"> - ជីវភាពក្រីក្រ - អវិជ្ជា - សេពគ្រឿងស្រវឹង - រំលោភសិទ្ធិមនុស្ស - ល្បែងស៊ីសង 	<ul style="list-style-type: none"> - វគ្គផ្សព្វផ្សាយច្បាប់អប់រំហិង្សាក្នុងគ្រួសារ - ផ្សព្វផ្សាយច្បាប់ប្រឆាំងអំពើហិង្សាក្នុងគ្រួសារ - ផ្សព្វផ្សាយច្បាប់សិទ្ធិមនុស្ស
សុខភាពផ្លូវភេទ	០៥ ភូមិ	<ul style="list-style-type: none"> - ខ្វះការយល់ដឹងអំពីការថែទាំសុខភាព - ខ្វះអនាម័យពេលសំរាលកូន - កូនច្រើន 	<ul style="list-style-type: none"> - ផ្សព្វផ្សាយអំពីជំងឺកាមរោគ និង ជំងឺអេដស៍ - ផ្សព្វផ្សាយអំពីសុខភាពបន្តពូជ - ផ្សព្វផ្សាយពន្យាកំណើត - បណ្តុះបណ្តាលឆ្មបភូមិ - ផ្សព្វផ្សាយអំពីការប្រើស្រោមអនាម័យ - ផ្សព្វផ្សាយអំពីបំណិនជីវិត
ស្ត្រី និង កុមារងគ្រោះ	០៥ ភូមិ	<ul style="list-style-type: none"> - ចាញ់បោកគេ - រំលោភសេពសន្តិវគ្គ - អវិជ្ជា - ក្រីក្រ - កំព្រា - ចំណាកស្រុក 	<ul style="list-style-type: none"> - ផ្សព្វផ្សាយច្បាប់ប្រឆាំងការជួញដូរស្ត្រី និង កុមារ - ផ្តល់សេវាគាំទ្រដល់ជនរងគ្រោះ - ផ្សព្វផ្សាយការប្រឆាំងការរំលោភផ្លូវភេទស្ត្រី និងកុមារ

ឧបសម្ព័ន្ធ ៤

ក្របខ័ណ្ឌនៃការអភិវឌ្ឍន៍ និង ជំរើសនៃការប្រើប្រាស់ដីធ្លីអនាគត កំណត់តម្រូវការនៃការអភិវឌ្ឍន៍ គោលដៅ និង យុទ្ធសាស្ត្រ ។

តម្រូវការនៃការអភិវឌ្ឍន៍	ប្រភេទឯកសារ	គោលដៅនៃការអភិវឌ្ឍន៍	យុទ្ធសាស្ត្រនៃការអភិវឌ្ឍន៍	សកម្មភាពជាអាទិភាព
១	២	៣	៤	៥
មានផ្ទះលំនៅក្រសួងក្រហមមានផ្ទះលំនៅជិត	CDP	-ប្រជាពលរដ្ឋប្រមាណ ៦០%-៧០% មិនទទួលបាននូវផ្ទះធម្មនាគមន៍ប្រើតាមរយៈការកសាងផ្ទះលំនៅក្រសួងក្រហម និង លើកផ្ទះលំនៅជិត ដើម្បីងាយស្រួល ក្នុងការធ្វើដំណើរ និង ចរាចរណ៍ដឹកទំនិញផ្សេងៗ	- ជំរុញការសាងសង់ផ្ទះលំនៅក្រសួងក្រហម និង ផ្ទះជិត - កាត់បន្ថយ ការចំណាយទៅលើមធ្យោបាយធ្វើដំណើរ	- សាងសង់ផ្ទះលំនៅក្រសួងក្រហម - សង់ស្ថានបេតុង - លើកផ្ទះលំនៅជិត
មានប័ណ្ណកម្មសិទ្ធិស្របច្បាប់	CDP	-ពង្រីកគណៈកម្មការសុរយោជី និង បន្តយន្តការ -ការដឹកអណ្តូងលូ ស្រះទឹកធម្មតា មានអាងស្តុកទឹកភ្លៀងផ្សេងៗទៀត សំរាប់ដោះស្រាយទំនាស់ដីធ្លី និង ទំនាស់ផ្សេងៗទៀត ដើម្បីធានាឱ្យការដោះស្រាយយុត្តិធម៌ពិសេសការកំណត់ព្រំប្រទល់រដ្ឋបាលភូមិឃុំនិងតំបន់ប្រើប្រាស់ដី ផ្សេងៗ រៀបចំសណ្តាប់ធ្នាប់សំណង់ស្នាក់នៅឱ្យ ទៅលប់បំបាត់ភាពអនាធិតេយ្យផ្សេងៗ	-ជំរុញការផ្តល់ប័ណ្ណសំគាល់សិទ្ធិលើដីធ្លី -សាងសង់ពាង ឬអាងស្តុកទឹកស្របច្បាប់ -លើកកម្ពស់ការអនុវត្តន៍ច្បាប់ដោះស្រាយទំនាស់ដីធ្លី -ជំរុញការកំណត់ព្រំប្រទល់រដ្ឋបាលអោយបានត្រឹមត្រូវ -ជំរុញនិងលើកកម្ពស់ការរៀបចំថែរក្សាសណ្តាប់ធ្នាប់សាធារណៈក្នុងមូលដ្ឋាន	-ផ្តល់ប័ណ្ណកម្មសិទ្ធិស្របច្បាប់ -ផ្សព្វផ្សាយចំណេះដឹងច្បាប់ភូមិបាល -អាងស្តុកទឹក -ផ្សព្វផ្សាយជំរុញការចុះបញ្ជីដីធ្លី -កំណត់ព្រំប្រទល់រដ្ឋបាលភូមិឃុំ -រៀបចំសណ្តាប់ធ្នាប់សំណង់លំនៅដ្ឋាន

មានទីតាំងចិញ្ចឹមសត្វ	CDP	-បង្កើតអោយមានទីតាំង កសិដ្ឋានចិញ្ចឹមសត្វទទួល បានពូជសត្វល្អៗឆាប់ផ្តល់ ផលជាអតិបរិមាណកំពស់ និង បង្កើនចំណេះដឹង ក្នុង ការចិញ្ចឹមត្រីតាមរយៈការ ដឹកស្រះចិញ្ចឹមតាមលក្ខណៈ គ្រួសារ	-ជំរុញឱ្យមានកសិដ្ឋាន ចិញ្ចឹមសត្វ -ជំរុញដឹកស្រះចិញ្ចឹមត្រី	-បង្កើតកសិដ្ឋាន ចិញ្ចឹមសត្វស្រុក -ដឹកស្រះចិញ្ចឹមត្រី តាមលក្ខណៈគ្រួសារ
មានទីផ្សារ		បង្កើតទីផ្សារលក់ផលិតផល	ជំរុញឱ្យមានទីផ្សារ	បង្កើតទីផ្សារ
មានសាលារៀន		-កាត់បន្ថយចំងាយផ្លូវដែល កុមារធ្វើដំណើរពីផ្ទះមក កាន់សាលារៀននៅតាម ភូមិដាច់ស្រយាល	-ជំរុញការសាងសង់បង្កើត សាលារៀនអនុវិទ្យាល័យ និង វិទ្យាល័យ	-សាងសង់សាលា រៀន
-មានបង្គន់អនាម័យ -មានប៉ុស្តិ៍សុខភាព		-ប៉ុស្តិ៍សុខភាព ការផ្តល់ថ្នាំ ព្យាបាលនិងចំណេះដឹង អាហារូបត្ថម្ភ មានបង្គន់ អនាម័យ -កែលម្អសេវាកម្ម	-លើកកម្ពស់សេវាផ្តល់ថ្នាំ ព្យាបាល -ជំរុញឱ្យមានចំណេះដឹង ផ្នែកអាហារូបត្ថម្ភ	-អប់រំចំណេះដឹងអាហារ ូបត្ថម្ភ -បណ្តុះបណ្តាលឆ្មប បូរាណ
-មានអណ្តូង លូ - មានអណ្តូងដៃ - មានស្រះទឹក -មានទឹកប្រើប្រាស់		-ធ្វើអោយប្រសើរឡើង និង បង្កើតលទ្ធភាពប្រកប ដោយចីរភាពក្នុងការទទួល បាន និង ប្រើប្រាស់ទឹកស្អាត តាមរយៈការដឹកអណ្តូងលូ មានស្រះទឹកធម្មតា មានអាងស្តុកទឹកភ្លៀង	-បង្កើតការដឹកអណ្តូង លូ ស្អប់ -ជំរុញការដឹកស្រះទឹក សាសង់ពាង ឬ អាងស្តុក ទឹក	ដឹកអណ្តូង លូ -ដឹក អណ្តូងស្អប់ -ដឹកស្រះធម្មតា -ផ្តល់មធ្យោបាយ ចំពោះទឹកស្អាត -អាងស្តុកទឹក

ឧបសម្ព័ន្ធ ៥

បញ្ជីគំរោង ឬ សកម្មភាព សំខាន់របស់ឃុំភ្នំ រយៈ ១៥ ឆ្នាំ

ល.រ	គំរោង ឬសកម្មភាព	លទ្ធផលគ្រោង		ផែនការប្រើប្រាស់ដីធ្លី ១៥ ឆ្នាំ		
		ចំនួន	ឯកតា	៥ឆ្នាំទី១	៥ឆ្នាំទី២	៥ឆ្នាំទី៣
២.៦.១	គំរោងផ្នែកហេដ្ឋារចនាសម្ព័ន្ធ					
	២.៦.១.១					
	១.១ ផ្លូវថ្នល់					
	១.១.១ ផ្លូវក្រាលបេតុង	59.00	ម៉ែត្រ	59.00	00	00
	១.១.២ ផ្លូវក្រាលគ្រួសក្រហម និង ជួសជុល	49,140.00	ម៉ែត្រ	3,204.00	10,411.00	35,525.00
	១.១.៣ ប្រវែងផ្លូវក្រាលដីស	16,253.00	ម៉ែត្រ	16,253.00	00	00
	១.១.៤ ផ្លូវរទេះ ធ្វើរឿង	74,300	ម៉ែត្រ	74,300	00	00
	១.២ ធ្វើទំនប់ការពារទឹកប្រៃ	3,501	ម៉ែត្រ	2,000	1,501	00
	១.២.១ ប្រឡាយមេ	7,759	ម៉ែត្រ	2,000	3,500	2,259
	១.២.១ ប្រឡាយរង	2,122	ម៉ែត្រ	0.00	2.122	00
	១.៣ ហេដ្ឋារចនាសម្ព័ន្ធផ្សេងទៀត					
	១.៣.១ ចំនួនស្ពានថ្មបេតុង	07	កន្លែង	04	03	00
	១.៣.២ ចំនួនស្ពានឈើ	00		00	00	00
	១.៣.៣ ចំនួនទ្វារទឹក	02		00	02	00
	១.៣.៤ ចំនួនលូកាត់ផ្លូវ	07		07	00	00

	២.៦.១.២ ហេដ្ឋារចនាសម្ព័ន្ធសង្គម និង សេវាកម្មផ្សេងទៀត	00		00	00	00
	២.៦.១.២.១ ការសិក្សាអប់រំ					
	២.៦.១.២.២ សាលាមត្យេយ	01	05បន្ទប់	01	00	00
	២.៦.១.២.៣ សាលាបឋមសិក្សា	06	31បន្ទប់	02	02	02
	២.៦.១.២.៤ សាលាអនុវិទ្យាល័យ	03	16បន្ទប់	01	01	01
	២.៦.១.២.៥ សាលាវិទ្យាល័យ	04	20បន្ទប់	02	00	02
	២.៦.១.៣. សុខភាព និង អនាម័យ					
	២.៦.១.៣.១ មណ្ឌលសុខភាព	00	បន្ទប់	00	00	00
	២.៦.១.៣.២ ប៉ូស្តិ៍សុខភាព	04	16បន្ទប់	02	01	01
	២.៦.១.៣.៣ ស្រះទឹកស្អាត	10	កន្លែង	05	05	00
	២.៦.១.៣.៤ អណ្តូងទឹកស្អាត	14	គ្រប់ភូមិ	14	00	00
	២.៦.១.៣.៥ កន្លែងចាក់សំរាម	05	កន្លែង	05	00	00
	២.៦.១.៤.១ ប៉ូស្តិ៍នគរបាល	01	កន្លែង	01	00	00
	២.៦.១.៤.២ ទីតាំងផ្សារ	01	កន្លែង	01	00	00
	២.៦.១.៥.១ កន្លែងគោរពបូជា	00		00	00	00
	២.៦.១.៥.២ វត្តអារាម	01	កន្លែង	00	00	01
	២.៦.១.៥.៣ សាលាធនាគារ	01	កន្លែង	01	00	00
២.៦.២	គំរោងផ្នែកប្រើប្រាស់ដីធ្លី					

	២,៦,២,១ គំរោងផ្នែកប្រើប្រាស់ដីធ្លីតាម វិស័យធំៗ					
	២,៦,២,១,១ ដីសម្បទានសង្គមកិច្ច	00		00	00	00
	២,៦,២,១,២ ដីកន្លែងការពារឧទ្យានជាតិ	00		00	00	00
	២,៦,២,២ គំរោងប្រើប្រាស់ដីលក្ខណៈ សហគមន៍					
	២,៦,២,២,១ ដីភូមិ	111.09	ហ.ត	111.09	00	00
	២,៦,២,២,២ ដីវាលកប់ខ្លោច	5	ហ.ត	5	00	00
	២,៦,២,២,៣ ដីស្រោចស្រព	00		00	00	00
	២,៦,២,២,៤ ចំការដាំណាំហ្មូបផ្លែ	00		00	00	00
	២,៦,២,២,៦ ដីសហគមន៍ព្រៃឈើ	1,357	ហ.ត	1,357	00	00
	២,៦,២,២,៧ តំបន់អភិរក្សធនធានជលផល	904	ហ.ត	904	00	00
	២,៦,២,២,៨ ដីស្រែវស្សា	673	ហ.ត	673	00	00
	២,៦,២,២,៩ ដាំព្រៃកោងកាងឡើងវិញ	495	ហ.ត	495	00	00
	២,៦,២,៣. គំរោងផ្នែកបង្កើនជំនាញ និង មុខរបរ					
	២,៦,២,៣,១ វគ្គបណ្តុះបណ្តាលអំពីការធ្វើស្រែ	4វគ្គ	4ភូមិ	4វគ្គ	00	00
	២,៦,២,៣,២ វគ្គបណ្តុះបណ្តាលអំពីការប្រើដី					
	២,៦,៣,៣ វគ្គបណ្តុះបណ្តាលអំពីការប្រែប្រួលអាកាសធាតុ	00		00	00	00
	២,៦,៣,៣,៤ វគ្គបណ្តុះបណ្តាលអំពីកែច្នៃផ្កា ឬស្សី	07	វគ្គ	07	00	00
	២,៦,២,៣,២ ផ្សព្វផ្សាយច្បាប់ភូមិបាល,រដ្ឋបាលព្រៃឈើ	05 វគ្គ	គ្រប់ភូមិ	៥វគ្គ	00	00